濱江日報

發行所 發行者 哈爾濱市道裡經緯街九號 濱江日報社
【報價】每份六分 每月一元五角 外埠加郵費
＝電話＝ 經理事務局長 九五五〇 編輯局 三一七一〇 營業局 二七七九

日本人勇敢不屈不撓 美人缺乏對戰爭決意
美國斯他爾報論日本國民優秀性

【布宜諾斯艾利斯二十五日發國通電】八月二十八日華盛頓伊維章古斯他爾報，以「戰之日本」為題之論說，對日本國民之優秀性與鞏固之決意，行以強調，與此相反，美一般國民依然對戰爭之確固決意，尚有缺乏之慮，行以指摘，如此即為美國敢戰繼續之原因，與對美國興以警告，要旨如次：據由交換船歸國之哥爾摩號自東亞已歸國之人等之報告觀之，此際與日本之戰爭，於短期間容易結束之希望，不能不一律以拂拭，此等人之見解一致，日本人勇敢不屈不撓，而備長期戰爭至最後之決意已然，已有注解與日本軍戰鬥親行觀察，已行歸來之美陸海軍人之意見，亦有同樣對日本軍之卓拔之戰鬥能力，見多大驚恐，尚未理解已訝，美領事河遜泰元香港駐劄，彼目擊日本軍對香港攻略日，日本軍將兵之熟練與放膽，自己犧牲之精神，由於衷心之賞讚者，然一般美國人，仍是依然對戰爭之遂行上，似尚未覺悟，如此無自覺之美軍，至現在亦即被破於日本軍之理由之一也云。

美國覺悟前非全抱悲觀
起初是政府欺瞞國民盲信樂觀氣氛充溢
繼以事實慘敗不能終掩有識者莫不憂懼

自美國參戰以來，即有極端之樂觀論及悲觀論，彷徨岐路，難決歸趨。大體美國輿論上，所現之大衆動向，即依最初當局之欺瞞宣傳，難認難作樂觀，但如長期戰爭，即將來或亦有所希望。

右者，乃美輿論之通弊。當地週刊「羅蘭德歐貝」載稱如次：

戰爭勃發後，聯合國即將南太平洋諸基地失掉。當時美國陷於極端的悲觀之中。一般大衆不勝憤慨。指摘政府，頻問以「美艦隊究作何事？」其後，自南太平洋戰爭告一段落，美輿論暫告小康，而珊瑚海，中途島兩海戰，由美國自稱壓倒勝利之傳播，國內樂觀論，挑然支配全美。一般無識民衆，認此即美國取大攻勢之開始，具有宛然戰爭已經勝利之思。此樂觀論，由歐洲現狀，及美軍需生產力增大之誇大宣傳，更使彼等增加確信。邱奇爾，亦曾在里茲，有「聯合國勝利已近」之演說。彼就德國之夏季攻勢，大作逆宣傳，深使彼等人民盲目聽信。

關於當時情勢，美週刊「內邏」載：「歐洲遠征最初，當以一九四三年七月實行，而因美國之軍事及經濟力急激增大，及蘇聯軍偉大抵抗力之發揮，故一九四二年中，聯合國之勝利可期」。

因是五月二十一日之紐約股票行情，竟示出意外之暴騰。同時街頭卜者，亦借題上房，盛稱「一九四二年乃運命之年」。

然充滿全英之樂觀氣氛，使政府當局及識者之間，卻不勝憂慮，羅斯福與記者會見，再三的[illegible]之危險。[illegible]勝利者，不僅在表面所現之客觀的事實，乃在於國民每個人所具之內心也」之警告。

此外評論家歐爾達里甫曼，亦向國民警告。但國民之間，所具樂觀即迄未絕斷。提基沙斯方面情報竟有「政府認識戰爭勝利大可期待」傳言之流布。因之擬行轉業之自動車販賣業者，亦暫行觀望。

提德路易德方面，亦有為備戰爭終結而漸行新型自動車設計之流言傳布。以故當汽油實施比率分配制之際，中西部地方，竟有發出戰爭不久即當將告終此刻實施如此制度無何必要之非難者。

惟自德國出以新攻勢，致大西洋上聯合國被擊沉船噸數日有累增。一方埃及戰線，聯合軍亦為羅梅爾麾下樞軸軍所敗。因此美輿論又行變更。政府當局即羅福斯，九月於全美青年大會亦主張稱：「戰爭益經長期，益為困難」之語。軍需生產局長內爾孫，亦有同樣言詞，馬使爾參謀總長亦作「擬戰爭獲勝，則美國至少須具應損失二百萬乃至三百萬兵力之覺悟」等語。陸軍勤員局長哈西稱：「美國於來年末以前，須動員一千萬乃至一千三百萬之兵力」，且已發表來年丸既婚者，生有男子兒者，亦皆徵集之旨。如是美國於現實上，再度檢討，已具相當之覺悟矣云云。

美軍派遣地

寫眞：由上起，羅斯福大統領，參謀總長馬使爾，內爾遜評論家里甫曼，哈西。

本家族外交原則 更期增大日滿不可分關係
王駐日大使首途赴任

【新京二十六日國通】駐日大使王允卿氏，在李外交部大臣，及駐京外交團之歡送中，於二十六日午後三時二十五分乘鳩號快車離京，而就赴任之途，聞王大使之到達東京，乃係二十九日午後三時二十五分云。

【新京二十六日國通】駐日滿洲國特命全權大使王允卿氏，於二十六日午後三時二十五分乘鳩號列車離京，經朝鮮赴任，當出發之前，會發表談話如左：做人拜受駐日大使之大命，茲於本日赴任，探將日滿兩國之關係，自係為特殊一體之緊密關係，因大東亞戰爭之進展，即兩國之政治經濟等，更形增大絕對不可分之關係，本為徹底所謂「家族外交」之原則，且以至誠一貫之覺悟，以[illegible]援是幸云。

日本帝國陸軍航空隊 急襲印度敵航空基地
擊墜破敵機四十三架
使敵空軍兵力蒙受致命傷害

（東京二十六日發國通）大本營發表（十月二十六日午後六時三十分）帝國陸軍航空部隊、十月二十五日午後、於印度東部、對敵之航空基地田斯加塞及奇他貢急襲、於本攻擊、將敵機四（其中不確實者一）擊墜、將在地上之敵機三十九以上（其中之大型機十八）使之發火或破壞。

我方損害為一機。

史市攻防戰終將結束
英美系新聞大露馬脚
謬謂東部戰線無重要性

【里斯本廿五日國通電】史太林格勒之德軍，于占領赤色十月工場之同時，僅餘市內二區，故有與完全占領同樣之狀態，從此對史太林格勒及莫斯科，以「赤軍之頑強及天候之惡化」為一線赤望，而行報道之英美系記者之新聞，二十四日終已如實的報道，史太林格勒之運命終將結束矣。一方自倫敦來之英國各報消息，數日前極力過少，評價史市失陷之重要性謂：

一，東部戰線亦非重要戰線，西亞及北非，始為多季的決定戰場也。

一，史太林格勒攻略戰，德軍之損失，甚大，將招來第一期作戰之重大不利。

一，赤軍之戰力，雖于史太林格勒喪失少許，但依英美聯合國之援助補給，但有相當強力也。

彼等雖如是掩飾，但以史太林格勒戰線之安定，德軍恐將舉其全力殺至西亞及北非，及英本土等關係，聯合國側每思及此，其深刻不安，及焦躁之彩色，愈難隱救也。

社說
羅斯福善演五花洞
受不了天師照妖鏡

美國向來自負為紳士國，在這個紳士國裡，如果要作一個受人崇拜的政治家，無疑問，必須是個善作面子事，專會裝腔作勢，說大話，吹大牛的假善格的紳士。必得如此，才能使大多數的國民敬仰如狂，認為他有才幹，有見識，畢竟不凡，不失為紳士國度的首領，那麼，所謂美國大總統，最拿手的政治本領是什麼？明白的說，只有「欺騙」兩個字，此外，再沒有了。

試看這位已經打破憲法定例蟬聯兩次的大總統羅斯福先生，是不是這樣一位政治家呢？不錯，一點都不錯，他，可以稱為一個標準的「欺騙」型政治家！欺騙全美國的各階層以至世界各國，來鞏固他的地位。為了聯任總統，他不惜使美國走上美國人所最憎惡的不良運命……戰爭……途程。這已經有許多政論家指責過了，想讀者們都還記得。

羅斯福是最擅長於製造戰爭的。歐洲的戰爭表面上雖因波蘭問題而起，實際上是在英法蘇的背後，都有羅斯福的魔手操作，他給他們一種包圍德國的共通情勢，結果才使德國不得不出兵波蘭。歐戰因以發起。在東亞方面，對於日本，他為首主動，結成A，B，C，D包圍陣，結果激動日本，展開大東亞戰爭的聖火。固然，在當初他是想不到日德意三國會這樣厲害的，以為縱然開戰，美國還立背後，只要指揮各與國，就可制敵於敗。料不到今天還有危及自身的時候哩！

開戰以後，對內對外，他一向還只是用欺騙的手段。對於國民，一味的誇大宣傳聯合國的勝利，對外──對於他的與國英蘇渝等──則揚言援助，供給武器，並諾以結成第二，第三，第四……戰線。實則全無其事，以致國民漸至悲觀，失望，以至憂懼戰爭前途，各與國則不滿，怨恨，漸有停止抗戰之聲。

珊瑚海戰，美英聯合艦隊覆滅了，他卻在國內高唱大勝，一時頗使美國人民狂喜不已，中途島海戰，美國海軍吃了大虧，他又空呼有利，美國民又徒狂喜，甚至連應作的公事都不願意作了，這時羅斯福又恐慌了，知道這不是好現象，連忙率同所屬動員評論家，分別警告國民：「不要太樂觀哪，危險啊！」可憐美國人民，墜入五里霧中，一點眞相全不明瞭。

當美國派遣少數飛機空襲日本時，在數日後，羅斯福在白宮親對歸還的航空將士，賜給勳章，一方擴大宣傳空襲日本本土成功，又什麼飛行隊全員得勝歸還，受大總統賞動等等這戲法作的如同眞的一般實的一樣。果然美國民大家都信以為眞樂的了不得。可是前幾日，日本政府突宣佈對暴虐美機搭乘員處以死刑一事，美國當局卻啞然無語了。哈哈，欺騙終有不能行使的一天哪！

羅斯福先生！請你趕快回頭罷，戰爭不是好玩的呀！第一次歐戰美國投機，是時機恰好，所以收了漁利，倒還可以。這回的戰爭，可不是那回了樞軸則有長期作戰的準備，雖戰至百年，亦所不惜，投機是不能成功的。趕緊縛手請降，那是最好不過的啊！

寫眞─羅斯福大變戲法，僞稱對戰勝歸還之空軍將士贈勳

防諜防諜謹言慎行方是報國
防空防空訓練成熟遇事不驚

國民勤勞奉公局官制公表
新京二十六日國通：政府因伴隨國民勤勞奉公制度之創設，有設置國民勤勞奉公局之必要，已以勅令公布即日實施。

國民勤勞奉公局官制

第一條 國民勤勞奉公局屬於民生部大臣之管理，掌管關於國民勤勞奉公事項。

第二條 國民勤勞奉公局置左列職員：

局長 一人 簡任
處長 二人 簡任或薦任
參事官 二人 薦任（其中一人得為簡任）
理事官 五人 薦任
技正 二人 薦任
事務官 五人 薦任
技佐 二人 薦任
屬官 二十四人 委任
技士 六人 委任

第三條 局長承民生部大臣之指揮監督綜理局務，局長指揮監督所屬職員，關於其進退及賞罰呈請民生部大臣核辦。

第四條 處長承局長之命掌處務。
參事官參畫局務及掌承特命事項。
理事官及事務官承上司之命掌事務。
技正及技佐承上司之命掌技術。
屬官承上司之指揮從事事務。
技士承上司之指揮從事技術。

第五條 國民勤勞奉公局置參與使參與重要局務參與就關係各官署高等官及有學識經驗者中由國務總理大臣任命或委囑之。

第六條 國民勤勞奉公局置左列二處。
總務處
管理處

第七條 總務處掌管左列事項。
一，關於機密事項。
二，關於人事事項。
三，關於官印之管守事項。
四，關於文書事項。
五，關於局務之聯絡調整事項。
六，關於宣傳及情報事項。
七，關於企畫，調查及統計事項。
八，涉外事項。
九，關於經理事項。
十，關於資材整理事項。
十一，關於作業計畫及技術指導事項。
十二，不屬於他處之主管事項。

第八條 管理處掌管左列事項。
一，關於國民勤勞奉公隊之編成，配置事項。
二，關於國民勤勞奉公隊之管理事項。
三，關於國民勤勞奉公隊之鍊成事項。

第九條，國民勤勞奉公局之分科規程由民生部大臣經國務總理大臣之認可規定之。

附則
本令自公布日施行。

國民勤勞奉公隊 中央幹部鍊成所官制

（新京廿六日國通）政府因伴隨國民勤勞奉公制度之創設，為鍊成國民勤勞奉公隊之上級幹部，有設置本鍊成所之必要，本日以勅令公佈，即日實施國民勤勞奉公隊中央幹部鍊成所官制。

第一條 國民勤勞奉公隊中央幹部鍊成所屬於民生部大臣之管理鍊成國民勤勞奉公隊之上級幹部

第二條 國民勤勞奉公隊中央幹部鍊成所置於新京特別市

第三條 國民勤勞奉公隊中央幹部鍊成所置左列職員

所長 一人 薦任
副所長 二人 薦任
教官 一人 薦任
事務官 一人 薦任
助教 八人 委任
屬官 二人 委任

所長以國民勤勞奉公局長充之
教官得以武官充之於此情形為軍之額外員適用關於軍之在職者之規定

第四條 所長承民生部大臣之監督綜理所務指揮監督所屬職員關於其進退賞罰呈請民生部大臣核辦

第五條 副所長承所長之命掌理所務所長有事故時代理其職務

第六條 教官承上司之命掌鍊成事務
事務官承上司之命掌事務
助教承上司之指揮從事鍊成
屬官承上司之指揮辦理事務

第七條 關於國民勤勞奉公隊中央幹部鍊成所之入所資格，分科，鍊成科目，鍊成期間及其他必要事項由民生部大臣定之

附則
本令自公佈日施行

宮內府顧問官 寶熙氏病逝

（新京二十六日發國通）宮內府顧問官，日滿軍人會總裁寶熙（號沈庵）氏於十月二十二日，新京之自邸靜養中，以腦溢血逝世，享年五十七，氏清朝遺臣，侍帝室，以至今日，為高潔之士同治七年生於北京，早歲文名高尚，即被清朝重用，歷任實錄館副總裁，內務部大臣，太子少保等，辛亥革命後大總統府政治顧問官，約法會議員，參政院參議，共後無意官界，專攻文筆，建國後歷任執政部內務處長，府中令參議，因自辭官，即為特任待遇，宮內府顧問官，又日滿軍人後援會總裁，滿日文化協會副會長，以盡瘁國事至於今日云

日俄戰役勇士 結成「東條會」

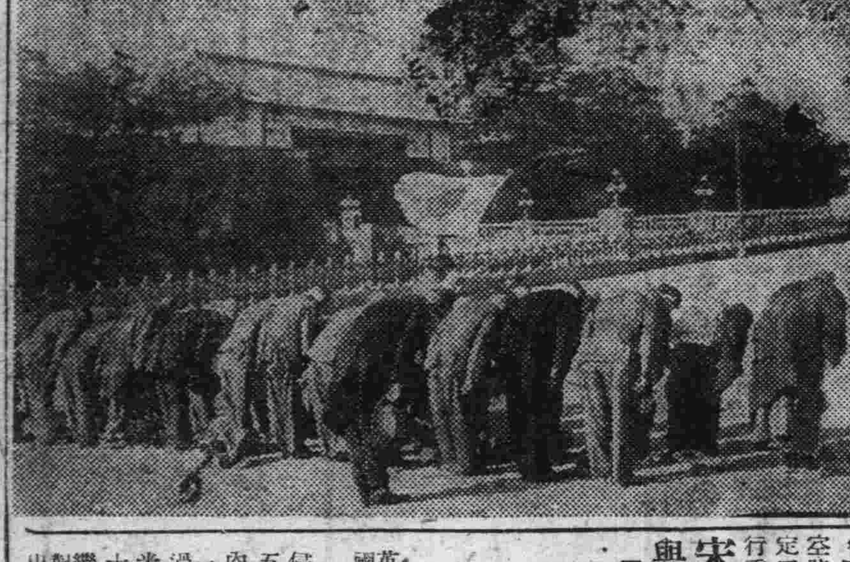
寫眞─於宮城前舉行結成式

敵機再襲香港
毫無所獲受創而遁

【香港廿六日國通電】廿五日午后，出現于香港上空，而由於我鐵壁之防陣擊墜二架之敵空軍，廿六日未明，又以四機編隊來襲香港，投下炸彈數枚，而向北方遁走。如此其前后兩次之空襲，均歸失敗者，關此香港占領地總督部發表如左。

【廿六日午前二時】廿六日午前一時三十分頃，由四機編成之敵機出現于香港上空，惟由于防空軍砲火之射擊而遁走矣。敵機雖有數彈投下，但攻方損害輕微已極。

宋子文歸重慶 即與蔣氏會見

【廣東二十六日發國通】重慶來電：外交部長宋子文，二十五日午後一時半，空路經由印度到着重慶，定二十六日夜，與蔣介石行重要會見。

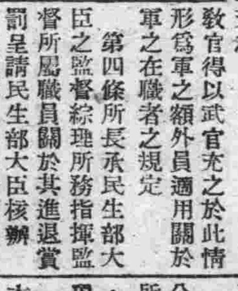
（宋子文）

宋子文歸渝後 與蔣介石等會談

【廣東二十六日電】歸國中之駐英大使顧維鈞與蔣介石井軍首腦部，連日行以會談，報告現下之激動之世界情勢，並關重慶之對外政策重行慎重之協議者，二十五日外交部長宋子文之重慶歸着，並與以蔣介石中心之外交最高首腦者，已行本格之會談，據外交消息通之觀測，右會談關於英美蘇合作之眞相，美英援蔣工作，對印問題之現狀，井對同問題之英國之態度等，基於聽取由宋子文，顧維鈞報告，謂重慶之對美英方策及對印方策，對西北開發相關聯，對蘇聯外交關係改善策，已行協議，國民參政會開會中對同會之宋子文之外交報告，亦有必要首腦者之會談，謂極為慎重云。

維威爾與羅卓英會議

【里斯本二十五日國通】新德里來電：印度駐屯英國軍司令官維威爾，二十五日，在印度北東部之軍狀視察之途次，赴重慶軍之駐屯基地，對其軍司令官羅卓英訪問，更行會談，並對重慶軍加以視察云。

英空軍竟迭次侵犯 瑞士國之嚴正中立
瑞政府除嚴防外並提出抗議

【柏林二十五日國通電】瑞士政府，廿五日發表英國空軍編隊，亘數次飛翔於瑞士上空，而侵犯該國，其發表大要如次：二十四日夕，並同夜，瑞士領空權，又蒙重大之侵犯。即午後五時許，由意大利方面歸來英機二十五架，由自古蘭克姆治且德米基線，而通過瑞士境內，更入夜之午後九時，迄十時二十分一次，又十一時至翌日零時二十分間一次，共計二十六架，通過瑞士領空。此等多數之飛機，由保茲貝爾古通米斯高哥線之西側北部地區，今次乃為最初者。瑞士當局，於午後九時，立即向國內發出空襲警報，繼至午前零時二十分，地上防備隊，亦開始出動，對以上英機之侵犯中立，瑞政府對駐倫敦大使，向英政府提出嚴重之抗議云。

滿洲開拓强力之一翼
鮮系開拓五年計畫
滿鮮兩當局同時發表

（新京二十六日國通）可稱滿洲開拓强力之一翼，其朝鮮人開拓民之入植指導方針，已於全體的計畫之下，强力推進，而政府爲與由本年度實施之內地人開拓民第二期五年計畫相對應，關於朝鮮人拓民，亦廢止從來之年次別計畫，新確立滿洲開拓第二期五年計畫，關此會與朝鮮側當局緊密連絡之下，於開拓總局其他關係機關進行要綱之作成，刻已得成案，完了國內手續，故於二十六日，由滿洲國政府並朝鮮總督府，分別將同計畫要綱同時發表如左

朝鮮人滿洲開拓第二期五年計畫要綱

方針　朝鮮人滿洲開拓第二期五年計畫，乃根據開拓政策基本要綱，即應時局之要請，於全體的計畫之下，尤以爲謀新規入植開拓人之質的向上及既住朝鮮人農民之輔導安定爲方針。

要綱

一、入植戶數，康德九年以降，每年約爲一萬戶，集團，集合開拓民五千戶，分散開拓民五千戶五年間，合計以五萬戶爲目標

二、關於開拓民之送出，確立計畫性，選拔資質優良者，同時以農村更生爲主眼之分村計畫爲目標

三、爲開拓民之資質向上，關於現行之訓練，再加檢討，用圖其機構及內容之整備强化。

四、關於開拓之設定，爲圖適地調查之能率化，土地改良事業之積極化，並所要施設之整備，取於開拓民之入植上無障碍之措置。

五、開拓民之營農，使依據存者改良農業，用期其指導萬全。

六、關於開拓地之經營，對應立地條件其他之條件，加以積極的指導，促速圖經營之安定。

七、關於分散開拓民，就其入植更講求適切統制之方途，並期於其補導上，無何遺憾。

八、關於既住朝鮮人農民，講求自作農安定，中堅指導者之鍊成，其他適切方途，用期其安定。

九、關於開拓指導者之養成，爲整備强化養成機關。

十、關於開拓民之助成，考求開拓地之綜合的立地條件，建設經營之難易等，除朝補助之適正並爲促進其自立安定，而考慮金融之改善。

十一、將開拓地之保健衛生，教育，文化等之諸施設，加以充實改善，用圖開拓民之生活安定向上

十二、關於青年義勇隊，除圖訓練之刷新，同時企圖數的擴充。

十三、開拓民配偶者之開拓民之使命，同時並行確保，對女子使徹底週知開拓訓練。

期待鮮系之分村計畫
二宮滿拓總裁談

（新京二十六日國通）朝鮮人滿洲開拓第二期五年計畫要綱，二十六日由滿洲國政府並朝鮮總督府分別發表，關於右項，二宮滿拓總裁談稱如次：朝鮮人開拓民，從來由滿鮮拓植會社擔當，但昨年六月統合以來，滿拓負輔導育成收穫良好成績，二十年百萬戶之內地人開拓民入植計畫，今已入第二期，就其實行目標，如前此之發表，今回更有朝鮮人開拓民第二期五年計畫要綱之決定，是與內地人開拓民相並行，以確然之計畫性而推進，於開拓政策上，誠值慶賀。第二期之入植戶數，較康德九年以降，五年間合計集團，集合，分散達五萬戶，就其送出，從來未在行之分村計畫，初次實行矣。此由朝鮮側言來，有側定適正規模農家，農村安定之農業再編成問題，如斯第二星新取之分村計畫，乃與朝鮮農村再編成具表裡之關係，不勝期待，今後之强力推進云云。

企圖朝鮮農村再編成
鮮系開拓計畫之特點

（新京二十六日國通）朝鮮人滿洲開拓五年計畫要綱，二十六日由滿鮮兩當局發表，就於從來朝鮮人開拓民之入植，係與日本內地人開拓民第一期五年計畫相併行，依年次別計畫而入植，昨年六月滿拓統合爲止，由滿鮮拓育成輔導者，現在爲止計戶數二萬餘，人口十萬餘，茲爲對應今後入植增大傾向，且使於入植之準備上無何遺憾，乃與內地人第二期計畫相併行，爲更附與其計畫性，故有同第二期五年計畫要綱之策定也。同要綱乃與內地人第二期計畫樹立期併行，今春三月，於新京關於要綱作成之連絡會，由滿鮮關係者出席之下開催，關於原案，已意見一致，由於京城開催之第二回滿鮮連絡會議，決定其最後案，則將國內手續辦理終了，即作發表矣。就於同計畫要綱之具體化，目下由滿鮮兩當局，急於第二期實行目標之策定，與第一期相比，最值注目者，即於朝鮮內新樹立分村計畫，以之爲送出中心，此與小磯朝鮮總督着任業已聲明之朝鮮農村再編成，有表裏之關係，同政策之推進，乃與刻下之最大急務的食糧增產相同，於開拓政策上，頗堪期待者也。

朝鮮人第二期開拓入植
五十子總局長談

（新京二十六日國通電）朝鮮人滿洲開拓第二期五年計畫要綱發表後，滿洲側發表如次之五十子開拓總局長談：

關於與朝鮮人開拓民第二期五年計畫要綱策定與朝鮮總督府折衝中，今次各各經所定之手續，行以決定，回顧康德三年滿鮮拓殖會社設立之康德四年，每年大概一萬戶之開拓民，植拓計畫，第一期五年間見以三萬二千九百五十二戶，十二萬八千五百五十二人之鮮人開拓民入植，達成所期之目的，他約三千戶之既住鮮農，集結輔導約一萬戶之小作鮮農，實施自作農創定，爲即應五年計畫，現下之戰時體制，食糧增產及積極的寄與日本內地人農民爲中核，以民族協和之達成北邊鎭護之强化，協力之優秀開拓民之招致，及既住鮮農之輔導安定爲重點，而行策定，第二期計畫，入植戶數爲呼應五萬戶朝鮮內農村再編成之計畫，依分村計畫，以資質優良之農民計畫的送出爲目標，戰時下之國策開拓民之資質爲其鍊成，實施之訓練。又鑑於第一期計畫之成績，開拓地之建設，經濟，營農等，行以再檢討，而使開拓民之定着安定，而無遺憾，特以保健，衛生，教育，指導員之訓練養成，開拓女子訓練等，傾注一段之努力，爲開拓民之生活乘以之軌道企圖，既住鮮農之安定如何，與開拓政策有以密接之關係其輔導頗爲緊要，朝鮮開拓民於全體的計畫之下，入植輔導以應戰時下之諸要請之諸種困難克服，而期以所期之計畫遂行萬全云。

大東亞省設置等諸勅令案
將於十一月一日公布實施

（東京二十六日發國通電）關於大東亞省設置，內外行政一元化，並行政簡素化等之實施諸勅令案，廿八日之樞密院定例本會議一括上提，而行決定矣。樞府側通告之政府側，件隨右事諸般之準備，二十六日之定例次官會議席上，由森山法制局長官關於大東亞省設置及行政簡素化，官制諸案之樞密院審議，經過詳細報告，更關於今後之辦理，行以協議，右諸勅令，案待樞府本會議之結果，三十日之定例閣議附議後，十一月一日內定公布，即日實施，又同日爲日曜日，自報號外之公布，爲其先例等，法制局行以種種研究中云。

滿洲中央銀行登記法

（新京二十五日國通電）政府因伴隨滿洲中央銀行法之制定，有制定滿洲中央銀行登記法之必要，二十五日已以勅令公布，即日施行。

第一條，關於滿洲中央銀行之登記，以其本店，支店或出張所所在地之區法院，爲管轄登記處。

第二條，各登記處，備置滿洲中央銀行登記簿。

第三條，滿洲中央銀行成立之登記，須自總裁受滿洲中央銀行法第四十七條第一項之事務移交之日起，於二星期以內爲之，

成立之登記，須記載左列事項：

一，目的
二，名稱
三，本店，支店及出張所
四，成立之年月日
五，資本金額
六，出資之已繳納金額
七，總裁，副總裁，理事及監事之姓名及住所
八，公告之方法

滿洲中央銀行，須於爲成立之登記後二星期以內，在支店出張所之所在地，登記前項所載之事項。

第四條，滿洲中央銀行成立後，設置支店或出張所時，須在本店之所在地，於二星期以內登記，已設置支店或出張所，在其支店或出張所之所在地，於三星期以內登記，前條第二項所載之事項，在他支店或出張所之所在地，於同期間內登記，已設置其支店或出張所在管轄本店，支店，或出張所所在地之登記處之管轄區域內，新設置支店或出張所時，以登記設置其支店或出張所已足。

第五條，滿洲中央銀行移轉本店時，須於二星期以內，爲移轉之登記，滿洲中央銀行移轉支店或出張所時，須在舊所在地，於三星期以內，爲移轉之登記，在新所在地，於四星期以內，登記第三條第二項所載之事項，但在同一登記處之管轄區域內移轉支店或出張所時，以爲其移轉之登記已足。

第六條，第三條第二項所載之事項中，發生變更時，須在本店之所在地，於二星期以內，在支店或出張所之所在地，於三星期以內，爲變更之登記。

第七條，選任滿洲中央銀行法第十五條之代理人時，須於三星期以內在置此之本店，支店或出張所之所在地登記代理人之姓名及住所，並置代理人之本店，支店或出張所，於已登記事項之變更及代理人之代理權之消滅，亦同。

第八條，應登記之事項，而需經濟部大臣之認可者，自其認可書到達之時起，算登記之期間。

第九條，已登記事項，須由登記處速公告之。

第十條，依本法之登記，因總裁之聲請爲之。

第十一條，成立之登記聲請書，須添附定款，證明出資之繳納之書面，及證明總裁之資格之書面。

第十二條，滿洲中央銀行法第十五條之代理人選任之登記聲請書，須添附證明代理人之選任之書面。

第十三條，支店或出張所之新設或本店，支店或出張所之移轉，其他第三條第二項所載事項之變更之登記聲請書，須添附證明登記事項之變更之書面。

第十四條，前條之規定，對於依第七條之規定，已登記事項之變更，及滿洲中央銀行法第十五條之代理人之代理權消滅之登記，準用之。

第十五條，登記簿之作製，及其他關於登記所必要之事項，由司法部大臣定之。

第十六條，商業登記法第二條，第五條至第十二條及第十四條至第二十五條之規定，對於依本法登記準用之。但該法第十五條及第二十二條中所稱支店爲支店或出張所。

第十七條，總裁怠爲本法所定之登記時，處一千圓以下之過料。

附則

第十八條，本法自公布日施行。

第十九條，爲滿洲中央銀行之成立之登記時，登記官吏，應以職權於依大同元年敎令，第二十六號滿洲中央銀行法之滿洲中央銀行（以下簡稱舊滿洲中央銀行）之登記用紙記載其事由，而閉鎖之。

爲前項之手續時，登記官吏，應向舊滿洲中央銀行之分行或支行所在地之登記處，通知其旨。

第十一項之規定，於有前項之通知時，準用之。

整備國家金融體制
滿洲國中央銀行法
今日公布實施

（續）

第十六條，滿洲中央銀行之幹部職員，不得從事他職業，但經經濟部大臣之認可時，不在此限。

第十七條，滿洲中央銀行之職員，視爲依法令從事公務之職員。

前項職員之範圍，由經濟部大臣定之。

第三章　業務及事業

第十八條，滿洲中央銀行執行左列業務：

一，商業票據，銀行承受票據及其他票據之貼現
二，票據，國債及其他有價證券，生金銀及其他有確實擔保之放款。
三，存款。
四，匯兌。
五，商業票據，銀行承受票據及其他票據之買賣
六，國債或經濟部大臣認可之債券之買賣。
七，生金銀及外國通貨之買賣。
八，票據之收取，保管寄存及其他前列各款業務附隨之業務。

第十九條，滿洲中央銀行，應定關於前條第一款之貼現可爲基準之貼現率，及關於該條第二款之放款，可爲基準之放款利率，受經濟部大臣之認可，擬變更時亦同。

滿洲中央銀行，已受前項之認可時，應公告其旨

第二十條，滿洲中央銀行，得對政府不徵取擔保而爲放款。

滿洲中央銀行，得經濟部大臣之認可，對公共團體或其他信用確實者，不徵取擔保而爲放款。

滿洲中央銀行，得爲國債，或經濟部大臣認可之債券之應募或承受。

第二十一條，滿洲中央銀行，得經濟部大臣之認可，爲借入金。

第二十二條，滿洲中央銀行，得向預先有經濟部大臣認可之銀行爲存款。

第二十三條，滿洲中央銀行，得經濟部大臣之認可，代理他銀行之業務。

第二十四條，滿洲中央銀行，得經濟部大臣之認可，執行爲信用制度之保持，育成，所必要之業務。

第二十五條，滿洲中央銀行，應依法令之所定，辦理國庫金。

滿洲中央銀行，得依法令之所定，辦理地方團體之公款。

第二十六條，滿洲中央銀行，不得執行本法未規定之業務，但於滿洲中央銀行之目的達成上有必要，而經經濟部大臣之認可時，不在此限。（未完）

收得豫期以上之成果
防諜强化訓練週間已閉幕

（新京二十六日國通電）滿洲國以建國十年之成果爲基盤，當大之第二期建設飛躍之十月一日起，全國的展開防諜强化之訓練，先由新聞，放送，映畫，藝文之動員，一齊昂揚國民防諜意識宣傳，以武部總務長官爲委員長之防諜中央委員會之下，全滿各省特設省委員會，四千三百萬國民，官民一體，對潛入間諜之諜報謀略挑戰，行以果敢之防諜反擊戰，由十月二十日起實施防諜强化訓練週間，都市，農，官廳，會社，工場，商店，或家庭總動員，發展鐵壁之一大防諜戰線，二十日起一週間，由全國之各都市至山間之僻地，講演或巡迴電影國民之人，一人爲防諜戰線，以應召之心得，國民防諜以水洩否通之防諜總動員體制，大東亞戰下，北邊鎭護，邁進滿洲國之使命，防諜强化訓練週間亦收以豫期以上之成功，二十六日閉幕，以今次訓練所得之成果爲基礎，誠再四十三百萬國民，對國民防諜更飛躍以大【防諜報國】云。

東鄕海軍中將逝世

（熱河二十六日發國通）退役海軍中將東鄕吉太郎氏，由肝臟癌，二十六日午前四時十五分，於熱海清水町之自邸逝去，享年七十七，中將鹿兒島市出身，爲故東鄕元帥之甥云。

開防諜座談會
諜交通機關防諜萬全

岡田　像高先生所說的那樣，所以須要幹部親立陣頭指揮的原因，就是因爲幹部的態度並非積極，至於所以消極的是由於回避責任的緣故，假若眞是這樣那麼倒是個重大的問題了。

高林　也可以說不是回避，而是根本推諉不管。

岡田　幹部在軍隊說來就是指揮官，會社工場的幹部也就是會社工場的指揮官，這個指揮官在敵前竟同避責任，那麼這就有了責任問題，這實在是誇據，已往有這麼個實例，會社的幹部諸公不熟心的，在某處有個幹部他所帶的重要文件，竟被人竊去，因是幹部的關係也就默默的把事情壓下去了，但是這回他的部下丟掉了應用的重要文件，他却把自己的事情擱下不言，而來追究部下的責任了，但是部下却不示弱，他說你不去追究以前的責任，自然也沒有明由來追究我的責任，結果這幹部就被撤革了。

像這樣的幹部實不應該，要之我們得抱着同一信念去做去，千萬不要大意，若一疎忽就易爲第五列所乘，更須賴訓練教養而防止之，務必不使發生事故，方才已經有了許多高見了，以外沒有甚麼好的法子嗎西內先生就請你披瀝高見吧。

西內　光叫我一個人在這兒白話，太也有點那個。

岡田　希望您披瀝些侃侃諤諤的意見啊。

西內　旁的倒沒有甚麼高林先生怎麼樣啊也許有人以爲我的意見有些沒十常識但是在特別須要防諜防衛諜略的時候若再受害那就等於兵打敗了仗一樣會社的財產固然是會社所有但若廣義的看來也可以說是國家的財產。

自己沒有直接被害那就沖隕這種念頭是不行的，若是被人家放了火，那麼自己就得負責，倒底是甚麼樣的方法好呢，雖是難說，總而言之若是受了間諜的害處，那麼那個人就有相當的責任，若是過火一點，雖然加入火險但如果被間諜所放的也可以給他保險金，還不過僅僅是個例子，倒不是說必得那樣做方可，却是想着要使責任化爲明顯。

岡田　今天的說明是歟性的證明，我也認爲若能那樣那麼會社工場的防衛實績一定能夠相當的好起來，若是像那更加細明的去做時，保險會社也許能夠起了大的衝動不過我們在戰爭時期，是應該不讓事故發生，因此必須要强化現在防諜上所想的一切而業已發生的事故，也得不使他再度發生力可。

引頭（哈鐵）關於事故之防止，方才也曾有人說過，不僅是警察而其對於各方面的影響也很複雜，譬如某會社發生事故，如果詳細發表，那麼就等於告訴他們說他那兒是那樣的呀，更能使之因爲那樣因爲注意了我們這樣辦吧，注意這樣吧，等等能夠有這樣的影響，所以當諜略事件發生時，是要官憲把情形告知，和官憲秘密連絡這是很要緊，如果能夠這的一貫而行，那麼對於防止事故之再發，一定是有相當樣效果。【未完】

大光明有聲電影院　道裡中國九道街　電話六九五二
早十二點開
今獻　藝華　科學恐怖偵探時裝偉大佳片
女屍復活　陰氣森森　恐怖偵探　機關重重
主演　陸露明　鄭重　殷化　賀賓　關宏達
女殭屍
怪醫牛獰猙怪樣，大偵探無敵不克
下期接演時裝新片
新華公司香艷趣情歌舞新型悲喜劇
主演　韓蘭根　龔秋霞　殷秀岑
恭喜發財

道裡中國七道街　電話七五五〇四
今日一點開場
上海新華有聲哀情悲劇
情天血淚
金燄　袁美雲　主演
加演　時報　新聞
十一月五日堂堂公映於本院
貢獻！一鳴驚人！
全哈市民望眼欲穿的「夜深沉」鉅片現已來哈改名
一失足千古恨
周璇・韓非　主演　其他明星不及備載

道外北六道街　電話七八九五
今日公演
藝華公司全部有聲歌唱古裝名貴巨片
千里送京娘
李麗華　賀賓　關宏達　柳湯　全體合演
加演　滿映時報
國華公司歌唱名片　一失足千古恨

道外十六道街　電話八九八一
今日公演
上海新片　藝華公司恐怖巨製
女殭屍
陸露明　領銜主演　孫敏　鄭重　殷化　合演
離奇處，測端倪；恐怖處，驚心動魄；陰風處，毛骨悚然
下期三十日起　上海新華公司出品公映
恭喜發財　韓蘭根　龔秋霞　殷秀岑　主演

道外景陽街
今日上映
上海新片！
藝華公司恐怖離奇偵探片
女殭屍
陸露明　孫敏　嚴化　賀賓　鄭重　合演
下期三十日起再演上海新片
恭喜發財　韓蘭根　龔秋霞　殷秀岑　合演

明星電影院　馬家溝國課街
今日開演
國華公司有聲歌唱巨片　惱人春色　下集
周璇　白雲　主演

大同電影院
今天開演
藝華公司有聲對白歌唱新版名片　復活
李麗華　鄭重　主演

東北大戲院
今天開演
滿映公司有聲對白時裝巨片　荒唐英雄
浦克　馬黛娟　主演

亞洲電影院　道外北六道街
今日開演
新華公司出品哀豔巨片　小婦人
袁美雲　梅熹　王獻齋　合演
下期開映　滿映新片　歌女恨　白玫　浦克　張靜　合演

馬迭爾電影院
今日一點開演
兩大佳片　毀水古瓶　カプリオ

新舞臺
華樂大舞台
中央大舞台　早晚停演

戰情迅報

德軍佔領黑海基地 突入察普塞前哨

（里斯本二十五日電）據二十四日維西廣播稱，德軍戰車並步兵部隊，突入諸佛羅西斯克東南約二十公里之察普塞前哨基地（黑海沿岸小港）根據地云。

德潛水艦於大西洋活躍 擊沉敵驅逐艦一艘商船十六隻 其他驅逐艦一艘及商船三隻命中魚雷

（柏林二十五日國通電）德軍司令部特別發表：出動於大西洋之加拿大沿岸特里尼達德島，坤哥河河口及基布他溫等附近各水域之德潛水艦，襲擊敵護送船團，其擊沉商船十六隻合計十萬四千噸，及驅逐艦一隻，其他商船三隻與驅逐艦一隻，命中魚雷予其損害頗大云。

德軍粉碎赤軍反攻企圖 更占領斯他爾加哥夫加北郊

（柏林二十五日國通電）據德軍司令部二十五日發表稱，史太林格勒戰線之德軍，粉碎赤軍之反擊企圖，更占領斯他爾加哥夫加之北郊云。

阿拉民地區戰況激烈異常 渾沌之戰爭已入於本格的階段

【里斯本二十五日國通電】據開羅來電稱：耶爾阿拉民地區之戰鬪，自二十五日以來更形激化，英軍之主力部兵隊，於强力之戰車隊掩護下，自南北各地區一齊開始猛攻，樞軸軍亦取防禦攻勢之戰法，隨時出以反攻，目下展開一擊一退之激戰中，又兩軍之炮擊戰亦愈加激化，此外耶爾阿拉民上空兩軍之爆炸機戰鬥機亦參戰，於是戰場一帶爲濛濛之硝煙砂雨所籠罩而現悽絕之景，據聯合國之報道稱：聯合軍之一部於數處突入德軍陣地，但樞軸軍之陣依然堅固，於是戰況之渾沌而入本格的階段矣。

意軍發表戰況 擊沉敵驅逐艦一艘及護送船團 敵地上之戰車部隊亦被擊毀四十七輛

【羅馬二十五日國通電】意大利軍司令部二十五日發表：一，耶爾阿拉民戰線北部及中部，敵以炮兵準備之有力戰車步兵隊來襲，惟樞軸軍各處將其擊退而與以大損害，尤以敵戰車之損害爲最鉅，目下判明者爲樞軸軍擊破之敵戰車，即達四十七輛以上，而該方面之戰鬥仍繼續行中。一，樞軸空軍邀擊從掩護地上部隊之英空軍而擊墜其中之十六架，此外地上部隊又擊墜敵機四架。一，意大利空軍雷擊機襲東部地中海航行中之英護送船團，而擊沈敵驅逐艦一隻。一，由二十四日午後至夜，敵再空襲倫貝爾迭亞、托孟特地方之諸都市，尤以米蘭孟扎諾瓦拉馬爲甚，米蘭地方由燒夷彈之關係被害甚多，死傷者達三百二十名，其他諾瓦拉庫亦出多少之死傷者，來襲敵機中之三架于米蘭近郊被擊墜矣。

埃及英軍大舉反擊 德意軍擊潰英機廿架及戰車多數

（柏林二十五日電）據德軍司令部二十五日發表稱：於埃及戰線之英軍經猛烈之炮擊以後，如予期亘全線展開大規模之反擊，英軍以有力之空軍掩護下，動員步兵機甲部隊，目下展開激烈戰鬪中，德意軍擊墜英機二十架，其他戰車多數亦遭挫云。

埃及戰況活潑化 兩軍之戰車部隊激突迫近

（里斯本二十五日國通電）開羅來電：自二十三日夜以來，於埃及戰線出以大規模反擊作戰之英第八軍對堅固防備之樞軸軍陣地續行奇襲相呼應之猛國，但迄於二十五日正午其大戰況尚無何等進展之報道，據路透通信之前線報稱：羅米爾軍由海岸線迄至卡他拉溫地帶亘六十餘公里之全線構築大師之地雷，原因聯合軍到處浴於羅米爾軍之十字炮火，而聯合軍反攻乃以精備之機甲部隊爲攻擊，作奇天之宣傳，企圖藉空軍與地上部隊之掩護，然竟爲樞軸空軍之反擊，聯合軍未以戰車擬行突破樞軸之防備線，二十四日徹夜兩軍間繼續激烈之炮擊，與兩軍戰車部隊主力之激突已迫近云。

德芬物質供給協定調印 德對芬供穀物砂糖等

（柏林二十五日國通）德芬兩國政府於二十五日在柏林舉行物資供給之簽印式，其結果乃爲德對芬供給穀物砂糖石炭骸炭等云。

一時一事一評一論 英國之鴉片黑幕

本文爲[illegible]評太平[illegible]

戰事發生前馬來亞及婆羅洲之鴉片黑幕，在緬甸馬來亞及婆羅洲之鴉片均由政府專利，其製造廠設於印度之怕特那城，由大隊軍隊守護內共有中尉一名，中士二人，下士四名及兵士六十三名，廠外守衛行哨兵二十一名站崗，亦可見該廠之重要矣。英國官廳從未用「鴉片」一名，因一般人聞之頗覺刺目，在不得已時，始用「一陳土」之名，其竟即製成之鴉片也，當衛隊每日上差之時，官長之命令僅稱「政府專利局已獲得軍隊之保護矣」，此三種語已包括英帝國有史以來最黑暗之黑幕矣，外人無論其爲國際聯盟，拒毒委員會，故不知英國由此所得之款項實際上有多少，因英官方每年公布統計數字時，故非實數，且將酒稅之收入混在一起，至於專利局英人所詐取及非法出售者則無從統計矣。

在印度緬甸馬來亞及婆羅洲全境，到處均有無數小屋，內供吸煙所需之一切工具，聽君子，得自由入內吞雲吐霧，不受法律之干涉，此項小屋常設於靜避之處，使外國之旅行者不致光顧，凡土人之欲領取鴉片賣官土執照者，須先賄賂，然後須担保每月能銷售若干，所謂担保自然爲現金，英人對此罪行之托詞爲，政府之專賣能使鴉片之禍，在相當期間絕跡，此實爲一最大之騙局，英人販賣鴉片六十年來，其每年之盈利一年多一年，馬來亞之最大歲入，即鴉片是也，其歲出之大部份，則爲維持大批之公務員，住宅費，家屬之醫藥費亦然，每四年得六個月假期，來回頭等艙位，均由政府支給，十五年後即可告退領養老金，雖在極度不景氣之時，新嘉坡之英國官吏，從來有減薪者，反而增加津貼金，因英人深知各殖民地之人民對於英國之統治，素不願問也。

德軍佔領赤軍麵包工場 雖經赤軍頑强抵抗 終被德軍將其占領

【柏林二十五日電】據德軍當局之情報稱，以制壓史太林格勒西北部之工場地帶爲目標，而繼續猛攻之德機械化部隊，與竭力防戰之赤軍，展開激戰，結果於二十三日午後，佔領赤色十月製鐵工場北部之麵包製造工場，該麵包工場會由赤軍施以頗堅固之防備，期於該方面用强力防戰頑强抵抗，但德軍由北部進攻，遂將其占領云。

勞働者之待遇改善 莫首相公表新政策

【羅馬廿五日國通電】當馬進軍廿周年紀念日，莫首相公表關於勞働者之待遇改善新對策六次目如左：

一，戰時勞働者創設時，有貢獻戰時自給自足之爲限援與資金。

確立勞働者，以年五百名且給額二成五分。

一，老齡及廢疾者增加

一，勞働者，應召中之勞働保險由政府繼續付金，應召中之家族，津貼倍額。

一，統一勞働保險期間

一，回家對徵用之小工場勞働者進加支給半月又一週間之貸銀。

一，又對補助另工之女工者每業種實行臨時增給六成乃至十成五，對鑛山勞働支給地下勞働者一日五利拉地上勞働者一日二利拉一週間以貸銀又對另工之補助。

赤色十月工場 今只殘存格納庫一座

【柏林二十五日】德軍司令部發表：史太林格勒市之德軍，經激戰後遂占領赤色十月工場之全工場施設，僅餘者即格納庫一坐云。

皇軍巨象部隊誕生 緬甸險路强行突破

日本現在亦編成最初的象部隊，象部隊在很遠的年前，印度，緬甸，泰國等國的戰史上，全有過記錄，現在緬甸的〇〇有〇〇頭的巨象，正在飼養訓練着，緬甸的象較泰國的象壽命較長，最高能達到五十歲至六十歲的年齡，象的睡眠時間，非常的短，普通在下午六時至十一時僅不過五個時間，而在早晨涼爽的時間，使牠們工作，這是最合適的，象一頭積載量，最能率的能到三百基羅，【比較人類有五六人之間】運輸距離爲十邁爾至十五邁爾，就是牛車所不能通過的任何泥濘險惡的道路，亦能突破，實在是南洋特有的一種優良代步云，

皇軍最初象部隊之活躍 莊子特派員攝【東京電送】

英美財政與戰爭能力（續）

美國政府的經費，一九四〇年度（六月末爲止）約近九十萬萬美元，其中國防費爲十五萬八千美元，在一九四一年度的歲出已增爲一百二十七萬萬美元，國防費增爲六十二萬萬美元，一九四二年度的歲出預算增至二百四十五萬萬美元，國防費亦達一百八十萬萬之鉅，且於本年一月又要求一百八十萬萬美元的追加預算。一九四三年度呢，政府預算已由美總統於本年一月曾明示，歲出約爲五百九十萬萬，其後又於追加預算中再三要求，至四月末，據說一九四三年度的預算已達七百八十萬萬美元。

此項巨額的財政需要，却沒有正確把握住充分經濟力之準備需要，例如上述一九四二年度的預算，至本年三月末，已使用二百萬萬美元，其中國防費爲一百五十萬萬美元，運顯見有充足財政的生產力，但未適合預算額的需要。關於國防費支出，在本年一月是二十萬萬美元，三月是三十二萬萬，五月則達三十五萬萬五千二百萬美元。過去十個月的戰費支出額，爲二百二十一萬萬三千萬美元。

美政府爲增加經常收入，曾斷行大增稅額，但其主要財源之大部分是公債。因而國債不斷急增，在一九四〇年六月末爲四百三十萬萬美元，一九四一年六月末約近四百七十萬萬美元，在本年六月末竟超至七百五十萬萬美元。其大規模的公債政策，似又缺乏圓滑運用，自去年五月至本年四月這一整年間，美政府之債務約增加一百七十萬萬美元，而公債消化僅不過五十三萬萬八千九百萬美元。

對於戰爭財政需要的物資及人力，也急劇增加。而已超出了現在所有的供給能力。直接軍需及間接軍需生產，又顯示着資材與勞力的不足。資材，勞力愈感不足，政府財政需要愈益急速增加，政府之資金係以公債爲財源，而公債消化又不强。因此，以財政手段爲原動力的美國經濟，勢必又將向通貨膨脹方面急進：爲此，羅斯福會提出抑制通貨膨脹的對策，但如此大規模的戰爭預算額，存尚未能全數支出的現階段，其財政動態，當大可注目。美政府既已確定了預算，今後實際動支時，恐再抑制通貨膨脹，更不可能了。如說美政府所以將如此巨額財政作進行戰爭之用意者，乃係向外國示威而已，則更屬謬誤。因其發展，由於通貨膨脹，必失却經濟的安定，而戰爭能力又發生大破綻。

至於英國若無美國依賴美國的支撑而保持戰爭能力，於今日觀如此美國戰爭經濟，則所謂依賴援助云云，恐怕是個致命的問題。目前的問題，在英美都有弱點，英戰爭能力的脆弱性早就暴露無遺：英國若無戰爭能力，則美國也失却其抗戰力。英國固不能遂行單獨作戰，美國也無單獨對軸心國作戰的能力。英國經濟力之支持而戰，美國亦賴英國之戰鬥力作戰。然則，美英經濟力究如何才能把握住轉換成英國戰鬥力的時機呢？（未完）

廣東 伍伯年 言必有中

嘗見達官貴人，酬酢之間，往往以相法爲談話之資料，曰，某人耳清目秀，氣宇不凡，宜夫人驕達，某人相貌渾厚，舉止和藹，宜夫得享壽綜，某人蛇頭鼠眼，與形神彷彿，宜夫人格卑賤，由是觀之，可見信相信命者，絕非無據者，是同不可同日而語也，孟子曰，胸中正，則眸子瞭焉，胸中不正，則眸子眊焉，是孟君滿意，又不啻爲開，其先河矣，諸君若試一回，匪爲保，倘有而信疑交集之中，當可換然冰釋矣，不惠臨，外省函，仍暫停止，倘有兩詢，不答覆、翻譯，每五天爲止，過時再睹，批八一元，相二元，寓道裡中央大街，新北京旅館。

化膿性疾患 最短期治療劑

塩野牌 脫爾滔淋片

知曉本劑之名者 已爲征服淋病者也

對於一般化膿性疾患尤其對於淋疾之本劑之效力有如「疾風捲枯葉」之感東亞唯一之「AZO」色素劑「脫爾滔淋」實可謂之化學療法決定版也於一萬倍之稀釋液具有能完全抑制化膿菌之發育本劑卓絕之殺菌力更加以有消炎・鎮痉之二大作用竟獲得完璧治淋劑之定評一次二片之簡單內服確實能治癒及預防各種淋疾及化膿症

【包裝】三〇片 一〇〇片 三〇〇片

總經售 塩野義商店 大阪市東區道修町三丁目

塩野義藥品株式會社 奉天市敷島區協和街五段一號

ST-X4

滿洲紙卸賣統制組合員

合資會社 鈴木商店

哈爾濱市石頭道街一二七

代表電話番號二三二五

支店 齊齊哈爾，佳木斯，牡丹江，海拉爾，

民生部認可 私立哈爾濱松島日語學院 第二學期

募集人員 一年生五十名 二年生若干名

入學資格 國民優級學校卒業或有同等學力者

報名 康德九年七月一日起

附記 簡章及入學願書函索即寄須附郵票四分

地址 哈爾濱道外十一道街十七號電話九八八一號

哈爾濱不動產信託株式會社

哈爾濱市埠頭區經緯街四七號

管理部電話 七二九三，四〇〇五 七二九四，二二三六

出張所海拉爾北大街 電話六三〇

工事部電話 三六二九

營業種類

管理部 不動產之信託 不動產之管理 不動產之鑑定 房和擔保放款

工事部 土木建築暖房 衛生等各種工事之承辦事項

滿方董事 張廷閣 常務董事 松田順三

晚間有事請與石山管理科長連絡 電話五一一三番

保利他民（ポリタミン）

補血・强壯

增强體力 豫防傷風

一般人對於傷風咳嗽、往々不甚重視、殊不知傷風一症、正是百病之基礎、其甚者竟可轉成肺癆肺炎、而危及生命、是故時屆冬令、務必當服補血强壯劑保利他民、以增强體力、而豫防傷風、尤如易患傷風之人、更屬緊要

（詳細說明書 函索即寄）

保利他民是以牛乳蛋白質爲原料、經過人工消化而成之阿米諾酸劑、服後即能造血肥肌、並可鼓勵全身細胞、使體內形成總動員之狀態、以防禦疾病。

【包裝】

單味液劑 小瓶 一圓〇〇 中瓶 二圓〇〇 大瓶 三圓〇〇

本劑除單味液劑以外、尚有粉劑片劑及各種含藥液劑。

總發行 株式會社 武田長兵衛商店 日本大阪市東區道修町

滿洲總發行 滿洲武田藥品株式會社 奉天市大和區春日町

41(h)10

於全市一致協力擧行下
防諜運動圓滿閉幕
但望官民恒久勿忘防諜觀念

爲向國民間徹底普及防諜知識，自本月廿日起，迄昨（二十六日）日止，亘一週間，由全滿各地，不分官民，一致奮起，擧行防諜訓練強化週間。在本市者，當由省市以及軍警，協和會等各官廳會社一般關係機關，一致協力擧行之。對全市各區隣組等，分別擧開大演講會，或對旅館，飯店，澡塘，以及妓館一般業者，召開講演會灌輸防諜知識，或上映防諜電影，或滿市各街，廣貼防諜大標語，或由市校女教員，於各影院對觀衆，擧行防諜大講演，或組成防諜街頭大遊行，以促市民一致覺醒，奮力防諜。尤各官廳會社，一致興起自體防諜大訓練，不分男女，每人均爲防諜戰士，大事訓練與擴大宣傳。伴隨全滿我哈市之大防諜運動週間，昨於收得若大效果中，而已圓滿閉幕。但關於防諜一切行事，或宣傳者，雖暫告一段落，惟望一般官民，隨時隨地，持久展開防諜運動，爲最大之要望。故此有協和會近日特向隣組頒發迴覽板，詳書防諜永續事項如下：

△**不要聽流言**　要絕對信賴報道，不要信無根據的流言，綮揚流言，就是與間諜行爲一樣在飯館，理髮館，澡塘子等人多的地方，都有間諜的暗躍，稍一不慎，不辨眞僞，便要受法的嚴罰。

△**要注意間諜**　對形跡可疑的人，無事而徘徊於重要地帶的人，或向附近居住者打聽情況的人，我們絕對要注意，如看出形跡可疑，立刻就要報告，若是畏怕後患而不報告，那樣人可以說不是國民。

△**不受間諜誘惑**　間諜總是要和人接近，以甜言蜜語來誘惑，本不相識的人，而現出自來熟的行爲，或給金錢物品，對這類人當充分注意。

△**家庭中須謹愼**　自己的孩子，於不知不覺中，也許成了間諜的利用者，使用人也許與間諜相勾通結合，將主人說的話洩漏了秘密，就是不注意的碎紙，也能給了間諜搜集情報的機會，這樣事情，都許有的。

滿洲國因有多數民族，所以利用民族間的離間策。或擧出民族間的利害來離間，藉使民族不和，國民防諜絕對不是難事，遇有可疑的事，不論在家庭、或職場，即時報告，就可以了，若是能謹言愼行，國民全體要同心一意，都成爲一個好國民，來作防諜的戰士，要從我們的樂土滿洲趕出間諜去。

商工公會

爲達成商業報國使命
現正研討適切方策
昨日分別召開參事職員兩會議

哈爾濱市商工公署，以値此大東亞建設之際，爲援助日本之聖戰及顯示槍後之熱忱，達成日滿一體，正是一般商工業者努力報國之秋。對於當局之產業開發諸物之統制，以及輕工業之開發等，均應恪守奉行，唯一般商工業者，仍有未能徹底明了者，故該會現正尋求適切方策，以期諸法令實施之圓滑。同時並期其他有關諸事務之遂行計，該會特於昨日（二十六日）午後二時，假該會會長室，開催職員會，詳討會方各科進行之諸般事務，同時並定於同日午後四時，假康大和旅館，開催全體參事會議云。

整然有秩序的交通
是都市防護的一翼
交通協會制定注意事項

伴隨決戰時局下客貨輸送，交通安全，擧國一致將展開之交通訓練，我哈市決由哈爾濱市交通協會主催，由哈市警察局，哈市公署，協和會市本部，各新聞社等，一致後援下，自十一月一日至十日間，於本市展開秋季交通訓練旬間等情。迭如前報所載。茲將該訓練主要目標，預爲曁略披露如左：

小孩子學會走道，適步到戶外的時候起，人們的交通就宣告開始。提起交通這件事來，本是一件極普通的事情，所以常爲大家所疏忽。近年因爲人口加多的關係，各都市的交通激增，所以交通事故就多起來了。時常可以看到大家日常在車內或是街道上，不知不覺的違反了交通規則。整然有序的交通，是都市防護的一翼，也是文化都市所具有的一種美觀。爲了沒有一名違反規則的人起見，所以鼓吹交通道德必得施行訓練，本年的秋季交通訓練，在全國的交通協會及滿鐵聯合擧辦之下而施行。切望諸位加以理解與協力，才能夠適合戰時下的國防體制。

維持交通秩序，須頓國民協力。

欲免交通禍，人人應守則。

過橫道時要左看右顧。

查閱義勇奉公隊
于省長今日去肇東安達

當此大東亞聖戰之際，非常時局之下，對於協和義勇奉公隊之訓練，至爲重要。濱江省長于鏡濤【見圖】氏，關心管內奉公隊訓練之情形，特定於本日（二十七日）午前十時四十分，偕同秘書官趙劍虹氏，搭濱洲線列車，赴管下肇東，然後再去安達，查閱該兩縣協和義勇奉公隊之訓練情形，以便有所指示，而求日益向上。預定二十九日午後，始行歸來云。

新婚夫婦的訪問記

唉！滿處都是飄零的落葉，悽零零的況味，使人發生長縮的形態，況被晚風在掠着的人們，在這一片秋的素影裏，只是添給人一些異樣的悵惘！呵！時間離是給人這樣，但是人們所織出的悲歡景幕，卻是截然不同。由於記者所向讀者介紹的就可知道他們這幾對新婚的伉儷彷彿是幾朶春花開在了晚秋的竹籬下，給這蕭條的時序裏添上了無限的點綴！

相親相愛　建設家庭

這是男方王克良先生女方趙慧芬女士的一段談話，讀之可令在這晚秋裏的人們煥發一種欣羨快樂的心序。

是一個黃昏，落陽羞紅了雙頰，差不多把頭都要低到地平線下去。晚風凄凉的捲着一些飄泊無依的落葉，在黃昏的街道上，隨着奔馳的車煙在奔跑，天上都昏暗了，連一朶白色的雲朶都沒有，只有一串串彷彿鈴般的街燈在閃耀着，記者懷到了一棵好奇的心緒，鼓着輕快的腳步，在黃昏的路上，尋到了北京旅館，打聽着茶房，才知道了王家新婚夫婦的新房是設在高聳樓上的二層。於是記者找到了十號的房間，用手輕輕的敲了幾下門後，裡面果然有了一個清脆的回聲。〃誰？〃〃請進來吧！〃記者猜想一定是新娘子了，因爲在茶房的口中，知道王家只有他們夫婦在此同居，因爲旅店中的設備不良，在昏沉沉的燈光下，我向新娘子道明了來意，新娘子非常客氣的將我讓了進去，似乎有點不太明朗的燈光，把一個簇新如錦的新房照耀得昏昏的。由於新娘子的介紹，我才認識了王先生，在和王先生打完招呼之後，他們夫婦很客氣的讓我坐下，王太太是一個面孔圓方的臉型，生得一雙很招人喜歡的眼睛，於是記者開始了談話。

〃王太太很對不住，我們雖然以前並不相識，可是這次來拜訪您，卻冒昧得很，不知您能坦白的告訴我一切嗎？〃記者帶了微笑去向王太太道歉。

〃您太客氣了，不過我們的結婚太平凡了，好像是沒有什麼値得賞刊的訪問〃由於王太太的談話，我在想像王太太一定是一位現代典型的女性，頭髮雖然沒有加過一番積極的修飾，可是王太太卻帶着一種天生的媚力。

〃您今年多大歲數了？〃

〃只有二十歲〃王太太說完微微的一笑。

〃那麼王先生比您大多少呢〃，記者又好奇的問了起來。

〃我今年才二十三歲〃，王先生談話之間，記者仔細的打量着王先生，披上灰外衣，是的，也許房間有點太陰的關係。

〃王太太和王先生預備永遠的住在北京旅館嗎？〃

〃因爲是臨時住，所以不久就要同到東安省去就職〃王先生很慨然的在談着。

〃那末王先生在那裡恭職？〃記者又輕輕的問了

〃在東安省憲兵隊〃

〃王太太您府上是那裏〃

〃娘家在哈爾濱，婆家在大連〃她說完之後，很不好意思的笑着。

〃那末您喜歡那裡呢〃

〃因爲生在了哈爾濱，特別喜歡這個國際都市，大連因爲沒有去過，同時對於它沒有什麼印像〃，王先生靜靜的聽着他太太毫不思索的說下去，他差不多聽得眼都直了。

〃王先生您的老人都健在嗎？弟兄幾位？〃

〃呵！父母都有，姊妹四個〃

〃那末王太太呢〃記者找到了機會，不客氣的相問着。

〃一樣也是姊妹四人〃。

室的四週，因爲是旅館，也沒有什麼新的表現，只有小床上的被褥是紅綠新鮮的。

〃王太太請您談談婚前與婚後的理想吧！〃

〃婚前因爲什麼事也沒有，所以想作什麼立刻就去作什麼，一點拘束沒有，婚後呢？就不然了，因爲我只經過短短的一天新娘子生活，所以還沒有什麼感覺，不過在我想像中，婚後決不是隨隨便便的，就從擔任與責任上說，一定不會平凡吧！〃王太太一口氣說了一遍，王先生很喜歡的在那裏靜聽着。

〃那麼二位結婚前的歷史能發表一下嗎？〃

〃因爲也算是父母之命，不過在從前因爲我倆害是同事的，所以也沒有什麼歷史〃王先生很直率的說着，可是他那新婚的太太似乎還很怕羞呢！因爲不願意說出，記者只好轉變了話題。

〃王太太曾經作過什麼事呢？〃

〃在三星社裏〃，從外表看，王家夫婦沒有一點架子，處處是大方的。

〃那麼王太太您喜歡婚後作事嗎？〃

〃是的，我很願意的，在可能的範圍內，我喜歡爲社會上服務，可是在家庭中作一個主婦，也實在是件重要的事，你說對嗎？克良〃王太太很大方的能與她先生表示了夫婦的愛，實在是難得而羨慕的事。

〃二位在新婚期，對於設計小家庭已經有了準備嗎？〃

〃沒有，因爲到東安省是新去，所以也只好慢慢的在預備〃，不常開口的王先生也搭了言。

〃二位是禮拜六結的婚嗎？〃

〃對了〃。

記者注視着燈光，於是才想起了看錶，時辰已經超過了七時以上，爲了想不打攪了這對新婚夫婦，就此向他們二人告別，並致謝他們很慷慨的答應了記者的心願。

寫眞＝是新婚後的夫婦照影

伊藤公在哈殉難
三十三週年祭
昨在哈驛構內肅穆擧行

昨（二十六日）爲伊藤公在哈爾濱驛構內殉難三十三週年之期，在此大東亞共榮圈建設之今日，更令人不覺追念先輩先賢流血之犧牲。故昨日特由哈爾濱鐵道局濱田局長，於事前發出通知，定於昨日午前十一時，在哈爾濱驛構內，伊藤公胸像前，擧行嚴肅莊穆之三十三週忌祭。哈鐵幹部，自濱田局長，河邊，楊副局長，以次幹部，均皆出席。市內關係機關首要，皆恭與儀式，國民優禮後，獻納花圈及恭讀祭文，時至正午，方始閉式云。

省禁煙教化宣傳班
第二班在各縣工作已竣今日返哈
第三班二十九日出發赴各縣工作

濱江省公署，鑑於在此非常時局之下，爲確保人的資源，對於鴉片麻藥之流毒，依據中央政府既定之鴉片麻藥斷禁政策，積極進行以期此項重大使命之早日完成。但是關於斷禁政策之實施，而必須喚起人民之自覺，是以前此編成鴉片藥廠斷禁教化宣傳班，分赴管內各地，實行講演，映畫，施療，施藥等各項工作。其第二班，已預定本日（二十七日）返哈。第三班由民生廳石橋事務官，安村高等官試補，吉武屬官，並中央醫院醫師岡村博士，看護婦二名，以及講演者，映畫者等十數人而編成。預計於本月二十九日由哈出發赴管下安達，青岡，蘭西三縣，實施教化宣傳工作，往返預定爲十五日間云。

山西省滿洲國視察團
昨日來哈視察
明瞭建國十年躍進情形　所得印象作行政上參考

中華民國山西省當局，爲期促進省政之日益向上起見，特組織山西省縣知事代表滿洲國視察團，來滿視察，藉以明瞭滿洲建國十年來之躍進情形，以所得之印象，作行政上之參考。一行組織，團長爲山西省公署參事陰毓桂，副團長爲徐溝縣知事翟國璋，團員爲五台縣知事丁克卿，壽陽縣知事李文榮，文水縣知事余克榮，離石縣知事劉醒愚，祁縣知事曹仕駿，長治縣知事何玉佑，龍關縣知事張景良，稷山安邑縣知事卒叔青，芮城縣知事鄭天（？）縣知事趙若愚等。由山西特務機關囑託島垣腈雄，及教育廳學務專員秦詳寅二人引率之下，於本月十八日自太原出發，經過北京而來滿。先到公主嶺，於二十一日到達國都新京，然後再去吉林，隔昨（二十五日）午后二時二十二分，搭京濱線列車來哈。昨日（廿六日）午前訪問濱江省公署，午間由省長次長以下各廳長，局長等，假南崗國防會館，設宴歡迎，午後至哈市近郊三棵樹，觀察防水工事之現狀。然後於當日午後九時三十分，搭由哈發京濱線列車去奉天，撫順，瀋陽，鞍山，蓋平，大連，旅順等各大都市，預定於十一月十一日，返還山西太原云。

交通指導訓練
道外署昨日展開

關於交通訓練以及取締，既往雖然屢次實施，但終未達所企求之目的，茲爲呼應決戰下客貨輸送及全國交通大訓練，我哈市警察局交通保安責任者決定，施行市內各警察署管下，諸般車輛，一切交通大訓練，以便確立非常時局下之交通新體制。道外警察署保安系當局，特自昨日（二十六日）開始擧行，當由保安系主任石長仁警佐，同吳純正警佐，担當指揮之下，動員全管下警察官，實施管內交通大訓練。茲誌訓練事項如下：由本月二十六日，二十七日，二十八，亘三日間，爲對一般市民步行者，予以指導訓練，昨日起，除對交通十字街，過往要路口，劃以白線，定爲往來通行，注重左側通行，以勵交通安全外，定本月二十九，三十兩日，爲馬車，人力車，三輪車之交通指導訓練，三十一日及十一月二三兩日，則對自動車等，實施指導訓練，十一月五日，則於夜間施行諸車輛之交通訓練與取締，十一月六，七，八，九，十等五日間，則爲交通綜合大訓練及取締也。

全聯報告會
三十一日擧開
日滿系分別擧行

於全國聯合協議會閉幕，我哈爾濱市參加大會之代表，早已歸來。茲關於全聯經過詳狀，再向一般日滿系協和分會員報告，特由協和會市本部主催之下，決於本月三十一日午前九時三十分起，召集日系各分會，地域分會，或職場分會，各分會長與會員等，由日系全聯代表平田富治氏出席報告之。滿系則定當日（三十一日）午後一時起，由全聯代表王叔清及繆如光兩氏出席報告。地址，均假道裡地段街商工大廈云。

增加防諜知識
省署表演紙芝居

全國防諜強化訓練週間，迄至昨（二十六日）日，爲最後之一日，在此週間內，哈爾濱市內各界訓練之成績，頗爲良好。當此非常時局之下，防諜重要性，已深入市民之腦海，均各有所知覺，所作槍後防諜之戰士。濱江省防諜委員會與哈爾濱藝文協會特製成防諜紙芝居（即西洋景），茲爲期防諜再度強化，於昨日（二十六日）午後一時，假省長官房大會議室，對省長官房職員表演，午後二時，對警務廳職員表演，二時半對開拓廳職員表演，三時對民生廳，建設廳，防水開發事業局各職員表演，藉以促進增高防諜之知識，爲期國民自體防衛之完成。

登車未穩車即開駛
摔傷六旬老翁
其子控責任者於道外署

有年邁老叟王廉舫者，年六十歲，原籍雙城縣人，現住道外北十二道街六十三號，於前（二十三日）日午后五時十五分許，由南馬路乘車場登車交通會社之十二號電車時，據聞王叟排列第二，其前立之人，將登車板，未待後車掌打鈴之際，該車前車掌（因由前首上車）一百六十一號關玉山，即命司機開車，該司機當即開駛，不料正上未得上，而僅跨入一腳之王叟，當被車急駛之震動，終於車下，王叟之後腦海摔傷流血，腦受震盪，司機與車掌，以及該社責任者，僅命該老翁，自赴大陸醫院醫治。該叟當不顧性命，即手抱頭部傷處，由許公路口，直赴大陸醫院，略爲救治後，終因傷勢較重，又遷於南崗張大夫醫院診斷，認爲傷勢頗重，周身疼痛，動轉不能。現由其子王立華，對交通會社及司機車掌等，具狀控於道外署司法系，請求依法處罰中。

普及防衛知識
對隣組防火訓練
昨予以預備查閱

自月來實施全市各隣組防火訓練，堅強家庭防護準備防衛。當局與警察當局施行大查閱以來，作爲全市各署下一致實施，預爲查閱，昨有道外署石保安系主任與責任者，分別担當東西傳家區下各隣組防衛防火大演習，並予以實際指正，以求防衛知識普及於一般民衆層云。

馬家區注重民籍
規定住戶遷入呈報手續

本市馬家區事務所，鑑於當此防諜強化訓練之際，對於管內住戶遷入者之呈報，爲期處理圓滑起見，特於昨日（二十六日）午前，由該區新任關鴻賓副區長，召集所屬各分區長，詳爲說明住戶遷入者之手續。計一，國外遷入者，須至法院就籍後，送交市公署民籍股，再請求謄本，至區事務所呈報。二，國內遷入者，須有轉籍證明，送交市公署民籍股，再請求謄本，至區事務所呈報。三，市內遷入本區者，須持有各區長發行之異動證明，仰各該分區長，轉達各班組長等一體遵照實施，而重民籍之事務云。

土建業者懇談會
明日在國防會館開催

濱江省公署與滿洲土木建築協會哈爾濱支部，鑑於政府對土木建築統制強化要綱業已制定公布，爲期土木建築之統制完善而無遺憾起見，特定於本月二十八日午後二時，假南崗國防會館，召開土建業者企業合同哈爾濱地區懇談會。由省署並土建協會，以及土建業者，共同參集之下，協議懇談。其會序業已制定，計爲一，國民儀禮。二，開會之辭（滿洲土木建築協會井口哈爾濱支部長）。三，致辭（中島省次長）。四，方針指示（黑田建設廳長）。五，合同要領說明（富岡交通部，土建統制科長，池野事務官，星村土木建築協會參事）。六，質疑應答。七，懇談。八，閉會之辭（篠原建設廳事務官）等各項行事云。

放送節目

九年十月廿七日星期二

七·〇〇（東京）報時

（新）國歌，新聞，建國體操

七·三〇（連）初等日本語講座

八·〇〇（新）建國體操

（新）清晨音樂「唱片」

△管絃樂：一，交響曲「在中央亞細亞的曠野」。二，火祭之舞。三，圓舞曲「考培利亞」。四，歌劇「吉普西男爵」。

一一·四〇（奉哈）經濟通訊

繼續（新）唱片

正午（東京）報時

繼續（連）清唱：一，上天台。二，奇冤報。三，八大錘。四，空城計

〇·三〇（新）新聞，唱片

一·〇五（奉哈）經濟通訊

四·〇〇（新）新聞，告知

四·三〇（奉哈）經濟通訊

五·三〇（新）歌曲「唱片」一，蘇三。二，心碎了。三，何處不相逢。四，松江浪。五，念書。六，女兒怨。七，花容嘆。八，斷腸花。九，紅花恨。

六·〇〇（新）兒童時間

六·二五（新）兒童新聞

六·三〇（新）中等日本語講座

七·〇〇（東京）報時

（新）新聞，告知

繼續（哈）新聞，告知，夜間節目預告：唱片

七·三〇（新）青年時間：東亞文化

七·四〇（錦）給楊獨奏：一，鳩。二，夜曲。三，船歌。

八·〇〇（哈）合唱　一，四部合唱「畫眉」。二，三重唱「秋興」。三，四部混聲合唱「村人的合唱」。四，獨唱「滿洲放送進行曲」一五，四部混聲合唱「老人」。

八·三〇（哈）鐵片大鼓：韓湘子上壽

八·四〇（新）新聞，新聞解說

九·〇〇（新）鶴劇：春秋筆　馬連良

一〇·〇〇（東京）報時

（新）新聞

繼續（哈）新聞，告知，明日節目預告，唱片

一〇·三〇（新）評詞　五女七貞（一八三）

啓事
哈爾濱育才打字傳習所現已改稱 **哈爾濱育才職業養成所** 業經呈蒙哈爾濱市長以第一九八六號批示認可在案恐未周知特此登報聲明並續招左列各班新生
打字班第八十期二十名　隨時報名入學
簿記班第四十一期二十名　學力合格即可入學
日語補習班三十名（由字母起）及插班生若干名
十一月五日開課　期前報名
時間由午後五時起至九時止　課程標準讀本實用會話等
名額有限女生備有宿膳　詳章附郵票六分
校址哈爾濱道裡中國十二道街二六號（鼎豐貨店對門）

遺失恤金册聲明作廢
啓者氏由哈爾濱鐵道局所領之昭和十七十八年度恤金册第一五五三號不愼遺失除呈請補發外特此聲明作廢
李常氏謹啓

遺失欠據聲明
啓者前因武世海君欠敝國幣壹千七百元立有欠據一紙不料於十月一日不愼丟失現欠款業經武君如數還清該欠據此後無論落於何人之手槪作無效特此聲明
康德九年十月二十五日　聲明人時曉春

建築公司
已在滿洲工程師協會登錄
事務所哈爾濱道裡中國九道街四二號　電話二二七〇號
辦理房產及工廠各設計繪圖担保
能得官署核准備有俄國工程師專
辦建築房舍之各承攬事宜

報喪
先考李公諱三諱桂林十五日病故定於十月二十六日（舊曆九月十七日）在本宅修經二十八日候奠修經十九日修經已時發引特此報
聞
孤子　李天生泣血稽顙
降期子　李天春泣血稽顙
喪居馬家溝文瀛街三號本宅

福澤醫院
小兒科　內科
新設病室　住院隨意
診療時間　上午八時至一時　下午五時至八時
道裡東工廠街三二號斜紋車站東邊
院長東京昭和醫學士　金玉琛（原籍奉天遼陽縣人）

大仁診療所
眼科　外科
道外南頭道街八六
奉天小河沿盛京醫科大學　醫學士郝良弼

疝氣偏墜　男女寒症
嵩治寒鬱
【封臍保元膏】專貼老幼疝氣偏墜腫疼小孩氣卵或因怒氣寒重犯不能上去疼痛危急之時速貼立下串通有聲立能消腫止疼去根及貼男女腰背腎寒疼多年不愈者貼本膏一貼立見功效患寒症諸君不妨一試行經腹疼效力言之不謬價目每貼四元八元外埠函購外加郵費四角孕婦忌貼
知本膏
哈爾濱道外由九道街電車道北走富錦三道街
永和堂啓

肺痨病　如何防禦　唯有常服
補品權威　最爲上策

本品係由植物汁，提出其各種有效滋補成分，有健肺強腎，補精，健腦，補血諸功，雖多年腎寒，腎虛，遺精，及痨傷肺病，皆能迅速見効，而味道甘美適口，不寒不燥，四季皆可服用（各大有名藥房均有代售）

朗軒醫院
道裡中國十一道街
皮膚科　花柳科　外科專門
院長南滿醫學士　梁華堂　朗軒

廣東金製　烏鷄白鳳丸
主治：婦女經血不調，錯後，血色不正，經閉，乾勞，腰腿痠痛，血崩，冷白帶，小產一切頭暈，心跳，咳嗽，夜熱，不安，小心病，經血百病無不效，本丸係用科學方法精製，服用容易，效力大，發百中（特長此藥）每盒三元五角，每打三十元
總發行　哈爾濱道外十五道街　金㔟先藥房　電話四八三九番

醫士林德爾
道裏十四道街五十三號　郵局隔壁電話四八八四
專門產科及婦科各症
診療時間：自八時半至十時，午後四時至七時

壽康齒科醫院
院長周崇智
▲診療科目▲
齒槽膿漏科　口腔外科　保存科　義齒補綴科　矯正科
時間　午前九時至正午　午後六時止
星期日限午前
地址　道外正陽七道街口

前患十年以上赤白帶，服僅二三日五六日全痊愈，內告世界獨特的秘藥，男女諸位速登彼岸早登彼岸

百發百中·永久根治·斷然好評
京城　都藥房淋藥

嘖嘖好評
藥價　〇試藥二圓　〇一半劑四圓　〇一劑八圓
一本藥一人一圓一時即止濃以後
再發非常流行者定
亦非從來的白濁油之聚藥
本藥爲預防絕妙
在內服上根治多多服用已
博得各方之讚許
特許責任製造好本舖
京城合資會社京都藥房（蓬萊町一二三七）
△北滿總配給所
哈爾濱中央大街二〇六
北滿藥業社
電話二二六三番　二三五七番
振替哈爾濱三
全滿各大藥房均有代售

大東亞共榮圈

國民生活凜然一體。又如為期勝利不惜死的話，不僅以此為日本兵士之標語，且自最高位之將軍以迄新兵，全軍隊之統制有極嚴格之軍律。

且說「欲貢獻日本勝謀唯一的要素，乃為浸透日本帝國軍隊全部之精神也。」

得勝利最大要素之精神，已為近代日本軍創立以來所養成之者，因日本已有相當防備，故英，荷，美諸國民間之心境的影響即可確知矣。

戰時國民常識問答

各地放送局的符號

問：大主筆先生：因為你甚麼都知道，所以我敢大膽的來質問，現在處於大東亞戰爭下，以為精神戰爭是最重要的，結果現在我國，有多少放送局，它的呼號都是甚麼？因為這是我很關心的希望你告訴我一下好不？（秦家崗李均實）

答：因為自建國以後，放送事業極度發達，猶其自中國事變后，全國主要都市，都有放送局之設，固然，這也是為謀宣傳，即精神戰之勝利，一方面亦文化事業進展之鐵證，茲將主要局及呼號列下：（上為局名－下為呼號）

大連（JQAK）　奉天（MTBY）
新京（MTCY）　哈爾濱（MTFY）
牡丹江（MTGY）　安東（JDBK）
承德（MTHY）　延吉（MTKY）
齊齊哈爾（MTLY）　佳木斯（MTNY）
黑河（MTSY）　海拉爾（MTRY）
營口（MTPY）　錦州（MTDY）
富錦（MTQY）

以上滿洲字者（即M）乃代表滿洲之意，而大連與安東，乃沿用日本字頭，故用J字。

少年讀物
少年與防諜

民生部編審官　何雲祥

這一段講話，是專講給全國可愛的幼少年們的，父兄若有幼年們的先生，或他人看了，最希望是傳達給幼少年們，若能本此主旨用更適當的材料，更豐富，更有趣味地那樣再講給我們的幼少年，那在本人更是盼望，而且感謝了。

全國的可愛的幼少年們，請讓我就本題，把話分為六個節目，一節一節說給大家。

一，大家都是戰士

大東亞戰爭激鬥了未滿一年，咱們東亞代表軍的日本皇軍，威壓英美，擊滅了兩國的東方派遣軍，奪還了他們的重要根據地，這是少年小朋友們人所共知的，這大東亞戰爭原為東亞各民族全體的自由，幸福和光榮而戰的，最後的目的，還是東亞民族的幸福和光榮之外非使全世界國家和民族，達於合理而且共存共榮的生活目的不止，就這種偉大的目的和英美兩個禍首國家的執迷不悟來講，得說這大東亞戰爭不過才完成了序幕，這我想也是少年小朋友們人所共知的，這樣大規模的，大目的的大東亞戰爭，凡是咱們大東亞內民族和國家，都有協力奮鬥，使之成功的責任，猶其咱們滿洲國，和親邦日本的關係是不用說，近百年來所受厄櫃軸國家的侵害，也是說不勝說，所以我皇帝陛下，當日本宣戰美英的同日，下了皇上明詔，奮擧全國之力，參與這次的大東亞戰爭，這種重大的意味，又是要無論老少，凡是滿洲國民都要眞切奉體，奉行的，國內少年朋友們，對於這一層也許早已明知的了，但是也許有人，總覺得，咱們是滿洲的幼少年，既不能夠去衝鋒，不使，就有責任搖旗吶喊，或者盡他自己一分國民的義務，他就是了，還有什麼大不了的事情可做，少年朋友們，若是這樣想，未免可就錯了，怎麼說是錯了呢？因為做一個現代的國民光是知道古語說的『天下興亡，匹夫有責』，還是不夠，此外還必須明白現代戰爭的性格，然後就可以明白咱們的責任不但是有，而且有的是非常重大的關於東亞的勝敗存亡的責任，請聽我細細地講來。……未完……

時勢展望
美國之對日再認識

續　　凡非

此斯奴之論文，當時之對此種論調，有代表者，起種種之反響，但與此相呼應者，永年美報克里斯欽，撒耶斯，莫尼他等報之特委員在東京各共他東亞各地，並維利阿姆，秦巴林，雜誌「亞細亞」雜誌上之長文中，求對日本地位再認識之同時，更於東亞顯示英美帝國主義之弱點，「於十九世紀完全傾注於帝國主義之思想，自眞珠灣攻擊迄新嘉坡陷落之十週間內，殆無他情，却將此加以苛酷之制斷，英美此戰爭敗北，必將從來帝國主部一掃，少數被壓迫階級加以解放，尤以共權民統制之缺陷，此實與美英支配者之一大痛擊也。

此外，巴伊亞斯貝茲拔，姆阿等東亞通報，亦發同調之公論。

日本再認識與交換船

於美國「改變日本」之聲浪，已盛極一時，乘入為話題之日美外交官交換船克里布斯號，八月末到着紐約後，顧爾大使以下以東亞通信日本通信，每遇機會對日本之弱觀，日本之恐怖巡說之結果，遂對戰時大量生產之實象，已為華輿論中之羨慕點矣。

東京及其他東亞各都市，於戰爭勃發之同時以身體驗大東亞戰爭下日本與東亞變幻之美國新聞通信特派員等，對交換船是否已抵馬爾克斯，頻傳日本驚異戰果之電報，陸續向敗戰之故國拍電，於此電文中，得知日本戰爭決意之牢固，且協團結之強韌，或東亞共榮圈之豐富資源，從地理的經濟的又精神的足跡日本立於不敗地位，是此如觀日本與美國戰爭之將來，必舉其國力各方面而觀察之，此可促進美政府指導者及國民之反省，如紐約泰晤士報東亞特派員得利西亞斯言「八紘一宇論」，又紐約泰晤士報揭載，日本所持戰爭目的，並不取於進之旨，乃希特勒之「我鬥爭」主義也，更按德意志之戰鬥理論及其妥當性與有效性而採取之。

而日本即如前線一兵士亦無饋後之憂，此種觀念，已至婦人孺子，且堅持必勝大信念，更昂揚戰時下日本國民精神，於彼等議論中已對此處一一詳述，特對此等佳話，業於全美大事宣傳。

顧爾之歸還報告

交換船中具頭顧爾，於途中持共平靜之態度，是否已到達紐約，共言十年間居於日本，對日本之事物風情無一不曉，其內容已如記者們報道所言，但對日本再認識論之必要，不可不重述之。

顧爾自八月末歸美後，迄今日既亙數回之公開演說於每度中彼對日本軍隊之強及日本國民之毫不動搖之決意勵力說明，美國此次戰爭無收勝利，故先應加指揮置者，舉其全力主張向日本抗爭，彼謂日本軍隊之強，決以其專一精神的要素為原因。

日本軍隊有與國民生活具密接不離之關係，日本全土所有村落，農家，會社及家庭多數之兒童，兄弟，同僚等被陸海軍之豐，故此日本軍事機構全與

時勢漫記
國民政府之現狀

上牙

同甘共苦

曩向全面和平的國民政府，正在突飛猛進期中，遭逢了大東亞戰爭，因而對外加強共對日協力體勢，對內慎重進行和平，當大東亞戰爭開戰之初，汪主席即謂「國府雖不能參戰，但願與友邦同苦樂共安危，擺脫百年英美桎梏，實現眞實的和平救國」，爾來各部門都在汪主席的堅實之信念下，力求充實整備。

吾人如欲深悉國府對大東亞戰爭協力的詳細情形，祇要一覽上面汪主席的談話，即可瞭然：

「國府對日本，目前無同甘之企圖，只有共苦之覺悟，待他日大東亞戰爭完遂時，同甘共榮自可期望矣。」

再有中華日報之記載，亦可證明國府之態度：欲要同甘，必先共苦，我們惟以共苦，方能換得同甘，中國民衆雖然不得直接參加武力戰，而間接的經濟戰，思想戰，亦當與日本國民同嘗辛苦，期求最後之勝利。

總之遂行此次大東亞戰爭，國府所供與之努力雖不成問題，但在精神上的同甘共苦，與最近國府之畫明的動向，却值得高其評價，而不可抹殺的。

現下國府當前之緊務，七月在東京之講演會中財政部長周佛海氏，曾闡明其宗旨之決意如次：

國民政府對日協力之方法有三，第一個方法是確立治安，治安確立可以減輕日本軍之負担，確立治安的實在辦法即所謂國民政府的淸鄉工作，第二個方法是增加生產，而後以新產生的物品供助日本，開闢生產之路，首要統一貨幣。……未完。

社會長篇
松浦新潮

974　秋鴻 著　[illegible]

是最稱熱心，最為注意的！倘如掉轉過來。你處在了，我們大家，現在所處的地位，能夠這樣的去辦嗎！能夠這樣信而不疑的，當他客氣了幾句，說是：什麼，你們大家，不必分心！我在這裡，一定是，不能夠再做下去了！……等等很含糊的言語以後。便對于此事，放置不問，轉身走去嗎？我想，無論如何，無論是誰，也不能夠，這樣去辦的吧？」

志符口若懸河，滔滔不絕的，講說過了，以上的，一大片言語以後。李竹君聽了，微微點首，尚未容言。在一旁站立，李太太，郝淑華女士。却不自禁的，輕拍纖掌，哈，哈的，縱聲大笑起來。接連又高聲讚道：「哎呦呦啊！旭村老弟是雄辯專家。但是，我却很知道，這一次啊，他一定要失敗，呀！因為什麼呢？俗語常說：理直者氣壯！他這一次啊，理由不充足，一定是，氣就不能夠壯，「啊！」說罷，又輕輕的鼓了兩下掌。引逗得旭村自己，也情不自禁的，噗哧的一聲，笑了起來。同時，他那二副瘦而且長的面頰以上。也就薄薄的，籠罩了一層紅雲。十足的顯示出來，一番偏促不安的神態。

至此，李竹君却接口說道：「別個都是假的啊！本來旭村的為人，作事是很冒撞的。今天的事情，無論如何，人家伍老弟，和全體同人們，既然是替你幫忙。而且事情，又正進行在半途路上，還沒有一定的頭緒。那可以就決然捨去，不辭而別呢？請問：在此時期，人家全體同人們，要是向主任懇求好了，已經允許你，仍舊回局，照常供職，馬上就打發人，來呼喚於你。要你上兒主任，申明歉意。走上一番形式，便算了事。到那時，再三尋找你，也尋找不着，可怎樣的去辦呢？彼時，你搬出宿舍的事實，既不好意思，講說出來。但是，想要把你招呼到秘書處的舉動，又難以辦到。豈不是連一點兒辦法都沒有！把一切同人們，活活的急死嗎？所以說是，對於這一次的事情。漫說伍老弟，辛辛苦苦的，又來到這裡，替你設法呀！就是他今晚上不來，可是，照着白天，這一天到晚，奔走斡旋，百般盡力的，深情熱意來講。你也應該銘刻五衷，十分承象！特別的關照一下。對於這一次的事情，免除平素之間的剛愎，傲岸的心理。把他從從容容的圓到下來。似乎對於同人，才算是交義不薄，感情深厚哩！你看一看是，這樣去辦好不好呢？至於對於主任方面，圓到與否？將來為差事，能否維持下去，或是能否長久？但都是一段小事情。不但說是，你在天性上，對於功名榮利之事。就特別的淡泊，不很關心啊！就是，你表兄我呀，也未嘗不是，這樣的想哩。田賦局，倒算個什麼？你這份子科員，又算個什麼呢？不過人的一生，交朋友要緊。為我們事情，許多的同事們，

社會小說
殘月西風

一一五　馮婦

陸雲得到了這種的答覆，當然是覺着很是滿意，以為事情已經是辦完了，遂含笑地說：

「您和秉初兩位眞是太明達了，對於晚輩是特別的諒解，那麼我就把您這個意思轉告秉初夫婦就是了，至於凡平的意思如何，那讓他們夫婦兩個人去商量着辦吧，現在我就要告辭了。」

陸雲邊說着邊由着王科長，王太太相送，走出了門口，陸雲纔逕自走去。

陸雲剛走，凡平就回到家里了，他的姑母先把陸雲來的事情告訴了凡平，凡平聽完了他姑母的話，還沒有容他說什麼，他的姑父就接着對他說：

「你不用對於這個問題為難，旣然纖蕊願意搬出去，我跟你姑母這邊倒沒有什麼，你們搬出歷練歷練也未始不可，因為纖蕊旣然願意搬出去，強着她回來也是不能過着平安的日子，天天兒在我們的眼前吵鬧也是很不好的。」

凡平聽着他姑母的話，心里雖然感到過意不去，現在又聽他的姑父一說，却把他所要說的話給擋了回去，並且如果再要說什麼，因為自己的婚事是姑父主張的，說的厲害了，豈不讓姑父太難心了麼？所以也就無話可說什麼，王科長遂接着向凡平說：

「那麼一半天就到你岳父家里去一趟吧，看着纖蕊怎麼說，就怎麼去由她辦吧，搬了出去以後，最好要平平安安地過日子，夫妻的感情是不容傷的，況且纖蕊不久就要生產了，孩子在臍有生的時候，在母體里的時候，是決不應當讓纖蕊生氣的，這是對於優生學方面也很要緊的。」

凡平對於他的姑父姑母本來是很聽說，雖然對於纖蕊是十分地不滿，可並旣然姑父已經那樣地說了，而且纖蕊現又有了身孕，如果眞是出了枝節，自己不免還要有相當的麻煩，所以也再沒有向姑父姑母說什麼，過了兩天又是一個星期日，到了下午凡平向着姑母說了一聲，就去到了纖蕊的家里，這天纖蕊却已經起來了，看見了凡平也倒沒有十分不悅的顏色，梁太太看見凡平來了，總是把他當作嬌客一般地看待，問寒問暖，眞差不多把凡平當作自己的兒子一樣，遂問着凡平說：

「近幾天你在學校的功課多不多？近來你咳嗽好了點兒沒有？」

「學校的功課倒不多，不過我一到冬天就要咳嗽。」

凡平在說話的時候，仍然是不止地咳嗽着。

「凡平你近來看見陸雲沒有？」

梁太太不知道陸雲到底是到王公館去了沒有所以還樣地問着凡平說。

醫林介紹

專門花柳病科　松天醫社　道外中十一道街

齒科醫士　石克夫司喀牙　地址十四道街三十三號　郵局隔壁　電話七一九二　專門婦科產科內科　診療時間　午前九時至十二時　午後三時至五時　大安街五十五號德國醫院

醫士　壽爾泰斯　內外科及婦科　接診時間　上午九時至十時半　石頭道街九十五號二層樓　電話三一三五

花柳病科　燕醫生醫社　地址：道外北七道街　自動電話九一一七

皮膚科　花柳科　小外科　凡吾醫院　道裡中國頭道街二十一號　診療時間　上午自十點至十一時　下午自三時至六時　星期日只限上午　院長　南滿醫學士　劉德經　電話四二四一號

醫士　羅森大理　專門小兒科內科　有滿人通譯　道裡外國四道街三十五號　門診　上午十一時至十二時　下午四時至六時　電話六九五七

滿鐵共濟會指定醫院　增平內科醫院　院長　南滿醫學士　馬英泰　時間　午前十時至午後一時　午後四時至七時　地址：道裡斜紋街二七　注意：滿鐵社員諸位來院就診者以滿鐵醫院規程同樣辦理

醫士　陸濱雙　專治內科及神經並胃腸各症　診療時間　早九時半至十二時　晚四時半至六時　每日午後有滿人通譯　地址　道裡商務街外國頭道街五十二號

醫士　董結力滿　專門內科小兒科　診察時間　午前十一時至午後一時　午後四時至六時　道裏斜紋四道街十一號　聘有滿語通譯　電話三二〇八番

明明眼科醫院　哈爾濱道裏中央大街　醫學博士　石繪榮　電話七五一零　接診時間：午前十時至一時　午後五時至七時　院生有各等寄宿　疾病問答須附足郵票者

痔漏專科　午前十一時開診　午後六時止　患者請臨為荷　院址：哈爾濱道外正陽街南二門牌二十九號

專門耳鼻喉科　醫士　[illegible]　道裡外國四道街二十五號　診療時間　每日午前九時至十二時　午後四時至六時　電話七八一一　星期日停診

醫士　法衣尼司基　專門內科　為患者便利特聘通譯　主治　肺病　心臟病　神經病　胃腸病　診療時間　上午十時至十二時　下午五時半至七時　道裏中國九道街三十三號　電話三六一一

醫士　士特爾恩　專門眼科　聘有滿人通譯　診療時間　午前四時至六時　外國四道街

醫士　周闊五斯及　專門耳鼻喉科　道裏外國六道街三八號　電話三三八八　接診時間　午前十時至十二時　午後四時至六時

共益醫院　哈爾濱道裏中國十四道街路南　專門內外科　皮膚花柳科　診療時間　午前十時至十二時　午後二時至六時　院長　張益理

牙醫及鑲牙專家　亞陸哥斯及愛魯曼　接診時間　午前九時至一時　道裡外國三道街七號　中央大街角

醫士　郭力德哈米爾　專治內科心臟腎病及腸胃各症　最新方法治療　聘有滿語通譯　道裏外國五道街二十號　接診時間　午前十一時半至一時　午後四時至六時

保健醫院　道外景陽街六號（致美樓對過）　專門皮膚花柳科　泌尿生殖器科　本院院長已辭卸哈鐵醫院皮泌科之職務　南滿醫學士　王維　滿鐵共濟會指定

輔仁醫院　專門內科兼治花柳科　道外中十二道街三三號　院長　關榮昌

治鑲牙之處　道裡十四道街三十九號　郵局毗隣三樓三號　俄牙醫師皮里坡七克　鑲牙者請駕臨

東尚齒科醫院　院長日本大學齒科醫學士　黃東尚　鑲牙治牙口腔外科　應診　上午十時至一時　下午三時至六時　星期日停診　道裏外國八道街拐角二號

齒科醫士　劉鳳書　道裏斜紋街門牌七十五號　中央大街南拐角　診時間：上午十時至一時　下午四時至六時　星期日休診　電話九六五五號

專門耳鼻咽喉科　醫士　李沃夫　診療時間　每日午前十時至十二時　午後四時至六時　道裡中國十一道街西頭路南四號　電話三四三七

牙醫及鑲牙專家　羅甸別爾捨　診療時間　每日午前十時至一時　午後四時至七時　聘有滿人通譯　道裡中國十一道街西頭路南四號

東亮齒科醫院　新設備齊全　創立落成　治牙拔牙　口腔外科　新地址　景陽街　電話六八三一

調劑之正確迅速　各國有名藥品　及化粧品販賣　石頭道街一〇九號　中央大藥房

婦人百病最纏綿　服藥無效莫心煩　單方一味勝名醫　解君憂愁一旦間　婦女病下治良藥加料理經球　哈爾濱道外桃花巷路北中間樓上　閻氏藥房經售

首善醫院　各科專門　住院隨意　院址南崗龍江街北頭　電話：七六〇五

滿鉄承認囑託醫院　大陸醫院　內外花柳各科產科婦人科皆有專門醫師担任　注射預防各種藥針　住院隨意看護週到　院址：道外景陽街北平安電影院對過　電話八七一三號

（弘善醫院）　內科，外科，皮膚花柳科專門醫師診療，備設病室隨意住院　哈爾濱道外正陽北五道街路東　借用電話六九八四番

新城工程師事務所　辦理　土木建築設計製圖鑑定監督委託許可　時間　午前九時至午后四時　午后六時至八時　地址　道裡新城大街一四七號中國（五道街）　電話五二一五九番

請看哲學名家　尹靈仙封竄　尹先生非同別者眞有經驗實學，相果能指定方針破除迷徑，已往未來，語語不空，一問而知，不謬前途，言之確實　介紹人　胡潤澤　郭際唐　王麻子　▲哈市道外富錦頭道街

牙醫　雀結力　備有愛克斯光，專門齒科各種病症　接診時間上午十時至下午一時　午後四時半至六時　星期三六日下午停診　哈爾濱道裡商務街十八號　即從前牙醫多貝利石滿舊址

醫師　德國牙醫師　斯信基　專門　皮膚科　內科　花柳科　▲診時：午前十一時至一時　午後六時至八時　哈爾濱道裡外國七道街一三號　（電話三七七五番）

哈爾濱簿記傳習所　道外中七道街　本所創設九年，續招第八十九期男女學生，每月一日開課　▲並以八年之經驗故自九年度起新添函授班，與面授相同，章程備索，附郵即寄

醫士　林特爾　專治皮膚花柳　新舊淋病　膀胱炎　頭髮脫落諸病　本醫社為便利患者聘有滿人通譯　診病備各種電療機　電話六一六四　接診時間　每日上午九時至十時　下午四時至七時　道裡斜紋街萬國農具公司隔壁五十戶

哈爾濱　正廉醫院　院址　總院道外許公路八八號　分院道裡新城大街一〇號　▲各科診療（住院隨意）　為一般公務人員各份時間之便利，見於道有分院每日午後四時至七時開始各科診療，專門醫師担任

私立哈爾濱大陸日語學院　募集人數：國民優級學校卒業或於本年有卒業希望者二十五名　報名資格：　試驗日期：康德九年十月二十九日，三十日兩日　截止：康德九年七月三十日　試驗科目：日語，滿語，口頭試驗　附記：本院簡章及入學願書函索即寄須郵票六分　院址：哈爾濱道裡中國七道街二十號　電話九九〇一番

失照聲明作廢
領名	坐落地目面積	失照種類	失照年月日	失照原因
東興福	縣城西南三里至北至南至二道街 一〇〇〇〇	信字七七號　大同元年	被匪燒失
馬惠四井	原荒 二〇〇〇	王君坦 參興界	土地執照 字四三〇號	康德八年八月	途中丟失
瑞吉夾荒		湯景芳			

右記失照自登報日起滿二個月時如無異議者不論落於何人之手概作無效特此登報聲明　望奎縣長關長慶

齒科　醫師　李蔭成　哈爾濱道裡外國七道街五號樓上四戶　▲接診時間　午前十時至一時　午後三時至六時止　星期日休診　電話九六四〇番　德國最新式愛克司光機　新添電氣治療機治療各種牙症照像診斷

仁丹　百病消除
（問）為甚麼仁丹的銷路最廣？
（答）只因眞貨價實確有神効
仁丹的凜冽神威
健胃通便（立竿見影）
消除百病（風捲殘雲）
驚人卓効指不勝屈
常服仁丹神清體健
仁丹

電影映像原理

活動電影的發展：是依賴進步中的攝影術，這不用贅言了，但攝影術在幼稚時代，它的感光時間要需要六個以上的小時，縱令現在有二千尺每秒速度的彈丸，也就不難得來牠的雜影，一再攝取之，所以每秒中旋轉數千次的輪，叫攝影家看來，當然是絕對靜止的。

活動電影既然利用極高的速度攝取絡繹的影像，還之後再投射在觀幕上，吾人望去，祇見影像在活動聯續并不能間斷了，原來眼目有一種缺點——叫做（視覺留跡）。就是看完一像，實物雖則移掉，可是像兒還在存在，請試繩繫一球，擒牠疾疾轉旋，就見有一圓出現了，又如前畫一鼠，後畫一籠，倘若往復速移此紙，鼠子竟能關在籠中，以上兩例，足以作（視覺留迹）現象的鐵證了，所以實地雖是時時更換的影片，我們尚未覺到這是有間斷的。

物像印像在腦海的期間，因人而異，科學家也未澈底其究竟，有假說爲二十四之一秒的，大約無若大的差錯，這時間雖說短小，不過利用此時更換影片是甚容易了。譬如攝影普通影片每次映在幕上的時間，是三十三分之一秒，其後就因映機門的蓋閉了，的時間是十六分之一秒，則蓋閉的時間爲三十二分之一秒，即是使用此刻更換第二片影片，斯時第一影片仍然存在觀者的腦裏，俟門開後還第二影片來見於映幕之際，遂不使觀者感到有了間斷的遺憾了。

欲男欲女自由選擇　人工受孕術　巧奪天功妙術驚人

夫婦凡一般人若沒有後裔，是一件極爲掃興的憾事。不論他或她有的偌大的金錢財寶，也是枉然的。這種現象，原來是男女間生理上的缺陷，也可說是起了一種突然的變化。可是在美國對於這問題是不難解決的，因爲他們發明了一種移精播種術，可以拿來補救這生理的缺陷。

所謂人工懷孕術，方法是極簡單的，就是用男子健全的精蟲，由醫生運用新奇的手術，注入女子的子宮內去，便能因此而懷孕。所以有許多小天使，根本不認識他們的父親是誰？

男女間不能生育，假使是丈夫性器不健全，那末可以請求醫生施行手術，得能育兒。如果是女子有貧血症，或是不能出血過多的病症，是不能請求懷孕手術的。

分文不取

籌到若輩捐輸精液的健全男子，根本不取任何報酬，完全爲了興趣起見。可是他們的入選，倒是很不容易的，須具備着健全的體格，不得患有隱病。甚至要大學畢業，并得徵求他妻子的同意，否則，絕對不允許。

有傷感情

普通因性器不健全，而不能生男育女的丈夫，喜歡請他的同胞兄弟來做捐輸精蟲的人，俾得將來生下的兒女們，同一血統而面貌也可類似。但是這種情形，均被施行手術的醫生所拒絕。理由是將來恐會發生感情作用，能使那女子的愛由丈夫身上，而轉到夫弟方面去。同時防止捐輸精液的人，對於產生的孩子，特別地喜愛，而屬爲己有。那末，這女子的丈夫，仍一無所得。

醫生恐捐輸精液的男子和受精的女子，彼此知道發生糾纏起見，很嚴密的在施行手術的時候，不令兩造見面，以後也得保守着秘密，儘他的職責而已。

保藏精蟲

此外，醫生還有一種巧妙的方法，就是貯藏男子的精液，放在溫度四五十度的保暖機箱裡，使精蟲在幾天之內不致夭亡，保持着固有的效力。在施行手術時，祇要取出精蟲摻入科學的液體中便成。這種液體醫學家稱爲（精蟲媒介劑）。

避免後患

凡是參加這種人工懷孕的女人，必須要同她的丈夫在醫生處填具志願書，除簽名外，還得撳上一個手印，然後這張志願書便交給施行手術的醫生保管着。保管的作用，目的是預備着將來男子誣告女子的不貞，而提起訴訟之冤。同時恐這人工產生的孩子長大後，萬一有繼承和棄養的問題發生，那時就可根據這張志願書來保障，又能享受自已嫡出一樣的待遇，使他們的父母沒有抗辯餘地。

這種人工懷孕術，如果能由歐美而移傳到來，使一般徒擁鉅產，缺乏子嗣的財翁們，可有人來承繼着他的遺產，不致死後感覺到靡條的痛苦。

零金碎玉

△火車每小時行五十里時，它的車輪每分鐘旋轉八百次。

△瑞士的邊界，共有十六個彎曲處，平均每一方里有一彎曲口。

△如燃燒一磅的煤，需要十二磅空氣來助燃。

△印度人口在三萬萬五千萬人中，有二萬萬九千萬人是赤足的。

△世界上共有五千種不同的言語。

△全美國共有十五萬個醫生，六萬所藥房，六萬一千位牙科醫生。

△白種人每日每人平均用水二百加侖，黃種人五十加侖，棕種人二十加侖，黑種人只十加侖。

△美國的黃石公園是全世界中最多溫泉的地方。

△英國倫敦動物園中所養之蛇，都備有特製防毒面具。

△蘋果子中的油料，可以治各種骨症，凡由於營養失調而發生一切骨弱症，飲服蘋果子油後，立奏神效。

神秘的阿剌伯　沙漠强盜化裝搶奪　麥加聖地風景幽美

神秘的阿剌伯素有（沙漠之國），（傳說之國），（回教之國）的名稱現在亦已包圍於瀰漫國的戰雲之中了。阿剌伯有過燦爛的歷史。（撒拉恩帝國）的盛衰便是一個顯明的象徵。莫斯爾油田，可以賭世界石油的輸贏，如何廣大，可想而知。如果戰爭發生，那麼駱駝以及阿剌伯的沙漠巡禮者，在槍林彈雨之中，不知要遭怎樣的災禍咧？

（寫眞：爲日本西式的舞蹈之一美姿）

化裝乞食

因爲阿剌伯是神秘的，所以有許多人要去探險，我當然也是其中的一份子，由好幾個人的決心，組成了一隊旅行團準備剌探這片未開發的處女地上的豐富財源。不過，出入沙漠是一種危險的行動，一面有飛砂走石，一面又有沙漠盜匪，這些盜匪善於化裝，先向旅客討取食物，然後脫去假面具而實行強暴手段了。

在廣大的沙漠中，常常有紅白色的旗幟，飄在駱駝的高峯上，這是聖地巡禮者和商人的標記，在我的旅行隊員中，有一個人，因爲口渴而至叢木叢生的草樹間去，取吸沙漠中稀有的泉源，不料，當他走近淵畔，正想吸水時，卻出現了幾個沙漠巡禮者，強迫他交出一切，否則他的生命是很危險的。這種盜匪在沙漠中。特地設立了這種迷人耳目的好地方，有水，有樹，旅行的人多麼渴着望着這些東西啊！

稅金炸彈

這些盜匪可以說是沙漠中的爆炸彈，而且是毫無節制地會到處爆炸，假設水泉還是過時的一種詭計咧，凡是沙漠巡禮者，出現於旅客面前時，第一句話卻是婉轉地對旅客說：（天啊！救救我們吧！我給你們看守着樹木與水沼，我應該得到你們有的一半作爲酬謝，我希望你們並不拒絕我的要求）。這麼一說，假使是軟心腸的新來旅客，那麼便會給他五分之一的財物或是稍些給他一點。其實這是天下最愚笨的人，你不給他，他也無可奈何，他們把這項款子叫做稅金，好像是必須繳納的。

公開事業

沙漠巡禮者在阿剌伯，差不多已成爲一種公開的事業，像貿易一般地正當了。他們遇到財富的旅客時，至少要得到全部財物的五分之一，才肯罷休。假使遇到一個一無所有的人，那麼他也會施捨給你一點食物，還有一點也是值得我們重視的，當第一個盜匪得到你的財物，後第二個盜匪便不會再向你強索了，這種風氣在阿剌伯，的確是很盛行的。

經過這個區域之後，便是一處名叫麥加的聖地了，實際上，所謂聖地的房屋吧了！這些房屋排列得十分緊密，差不多像石子一般砌成的，又像是沙漠中的獨立國，一般的沙漠巡禮者都住在這裡，旅客們儘可以去拜訪他們，而且還可以享受一頓豐盛的酒飯咧。

麥加聖地

當我們這一隊旅行人感到疲乏之時，忽然想起了這富於幽默性的麥加聖地，還是依照了路線向那裡走去，雖然說相距只有百里左右，而旅行的人卻總以爲有幾百里遠咧。麥加聖地，草木茂盛，水源特多，居住在裡面的人幾何會忘了外面沙漠中的困苦，走過樹林，便是幾十畝的田地，田地上種的只有蕃芋之類的根球植物，同時這也就是他們唯一的食物。

招待遇到

田地的中央便是房屋，房屋上遮着大樹的枝葉，這樣，可以改少風砂的危險。當旅客去拜訪時，便由一個年長的隊長通知各戶，撮出一些食物來，或是合居一羊，招待來賓。阿剌伯的人民差不多全是教徒，每週由隊長召集衆人，作一次盛大的祈禱會。

豪猪　世界上有趣的動物　螞蟻和熊是牠仇敵

世界上頗多有趣的動物，像豪豬也可算是其中之一。這種野獸雖因種類而略有不同，就大體言之，身長約爲二尺，同腹腹至尾部密生長而且銳利的針毛。

豪豬的食物是樹根果實野草等，長年棲居於洞穴中。牠的外形雖可怕，性質卻實在很溫馴，並且怯懦異常，就是當腹中饑餓要覓食時不輕易出洞，必先伏在洞口探視動靜，外面確無任何危險方始出洞。牠雖然有針毛這件武器，可是不襲他人，祇在受到外來的攻擊自身危急時將針毛豎起，全身蜷曲成一針球，這樣一來，任何猛獸都不能攻擊危害牠了。例如不幸遇到象等類敵人，牠就立刻聳起針毛蜷成一團好像是死了的一般，寂然不動。象見了覺得奇怪，立停察看，因爲有針毛，也無如之何，祇得就這樣走了開去。

那麼豪豬難道就沒有能制他死命的敵人了嗎？這也不是絕對沒有。在非洲有一種強大的螞蟻，任何猛獸遇到了這種螞蟻，都不能抵敵。任你豪豬會變成一個針球，東滾西轉，可是螞蟻能夠不慌不忙地鑽附在牠全身，頃刻之間就將牠咬死了，此外豪豬還有一個對頭，那就是熊。熊得怎麼樣能夠攻擊對方而自身不受傷方法。他發見了豪豬，就先走近去用石子土塊投擲，於是豪豬又施展牠唯一防身本領蜷成針球這時，熊悄悄地走到牠身旁用前腳爪將牠滾着使他在樹根間撞來撞去，這樣一來豪豬漸漸精疲力盡終於死去。還有的一則笑話。當豪豬睡熟在樹枝上時，熊偷偷地爬上樹去，將樹枝猛搖，或將其折斷，使豪豬從樹上跌落地面；可是熊上樹的本領雖然高超，下來時則笨拙非凡，等到牠爬至地面，那個豪豬早已另覓別樹，窩窩意意地睡熟了。

豪豬多居於北美洲，南洲南部，非洲北部，南洋羣島，中國東南部等地，歐在英領加拿大地方視爲保護獸，不准任意捕捉，違者處以罰金。這種野獸既受其他猛獸攻擊的恐懼，且少，在有些地方又受法律保護，而且食糧到處都是，自由地奔馳於山野間，填飽了肚子便安閒睡在穴中或樹枝上，這樣到也逍遙自在，牠的性情不像外形，實實在在是一種溫柔可愛的野獸。

無聲飛機　翱翔空中見而不聞（續）

德國和英國，究竟是誰發明了絕對無聲的飛機呢？我們無從知道，美國對於此道，究竟發展到什麼地步，更是一個神秘的謎。但是，無論是誰發明了這件武器，無論這武器的大小如何？速度如何？設備與效力怎樣？發明這武器的國家，其空軍發展的地步，至少較其他各國要進步得多哩！（完）

滬上中聯影訊

△湯傑返滬後仍返影壇，加入中聯，第一部戲是全體導演全體明星合作的（博愛），童星鳳凰在中聯的第一部戲也是這一部。

△（博愛）全片剪輯工作由朱石麟擔任。

△周曼華目前已成爲全階觀衆之憧憬對象，在（春）中演技之溫婉嫻秀，觀衆在愉快的心靈上激起熱烈的同情，演蕭，遭遇之悲切，如雨打梨花使人不禁眼爲淚濕了。

△李萍倩繼（蝴蝶夫人）後的新作，本來預定是（藝苑血淚）後因該片內容尚需修改。（未完）

特許發明局註冊 TRADE MARK

天德茸膏酒　主治　風寒麻木　四肢不仁　腰膝背痛　左右癱瘓　著名藥店均有代售

羚角散　藥店均售　小兒痧疹良藥

止咳靈　治咳　最新發明　男婦四時咳嗽　各期肺病痰中帶血　勞傷咳嗽

葠茸補天丹　特別大贈送　買一盒送一盒　腎虧虛弱　夢遺滑精　精寒精冷　房慾過度

靈沉舒肝丸　氣大傷身　如患肝氣不舒　胸悶脹飽　胸肋串痛　請服

維女命　女界救星　主治　經血不調　赤白帶下　子宮寒冷　久不受孕

大仁藥膏　主治　湯傷火傷　發賣本舖　奉天一德街　大仁堂藥房

奇嬰寶　主治小兒咳嗽喘急驚風百病　定價每袋四角　奉天大北關育生堂藥店　著名藥店均有代售

羚羊清毒散　定價五角　奉天大北關育生堂藥店

葠茸補丸　本丸是人類健康最良聖藥　每瓶二元　奉天大北關育生堂藥店　著名藥店均有代售

輔兒康　奉天大北關育生堂藥店

保肺素　奉天大北關育生堂出品

婦女月紅丸　主治月經不調赤白帶下　定價三元　奉天大北關育生堂藥店

舒肝靈　奉天大北關育生堂出品

參天堂商標　註冊

紅色健通丸

頑固便秘也　能立刻暢通

參天堂紅色健通丸　空前絕後的靈効

因便秘而起之諸症

特長　○味美適口○量少効大○連用不成習慣○小兒老人孕產婦及身患腎臟病或心臟病的人也可安心服用○價格極廉

昨日的痛苦今日的快樂　嗜好鴉片的人也很歡喜

證　防假

發行處　日本大阪北濱　參天堂株式會社　●各埠藥房洋貨鋪等處均有代售

婦嬰醫院　哈爾濱道裏斜紋三堂街五號十八戶　電話七六七九號　專門　小兒科　內科　產婦科　南滿醫學士　女醫　李錫玉

介紹德樹汝復明卦館
德君樹汝曩於從政之暇精研卜筮喜談命理尤復專心致力益加覃究造詣之深可謂達乎奧境已往向君問休咎卜得失者莫不語語中節事後考驗毫釐不爽茲君於市內景陽街東新旅館樓下設卜問世闡發術理之學廣作南針之示凡有疑難莫決徬徨歧路者盍往問焉　介紹人　張文鑄　于鑑賓　仝啓

麗華照像鐘錶店　開幕了　設備富麗堂皇藝術特別精良姿勢自然美麗　●準保滿意　哈爾濱道外南大街八十七

醫士　沃力峯什結伊　專治　淋病　皮膚　花柳　聘有滿語翻譯　用光線及愛克斯光照像透視備各種新式電療機及治療機皮膚等症　接診時間　上午十點至十一時　下午四時至七時　道裡外國三道街四七號　電話〇四二七

濟坤產婦科醫院　專門產科　婦人科　△住院隨意難產胃通產不限時間　院長南滿醫學士　楊振國　院址道裏中國頭道街　電話四九九五

醫士　施米德　專門　淋病　皮膚　花柳　（聘有滿人翻譯）　備有各式電療及愛克司機　診療時間：上午九時至十二時　下午四時至七時　道裏中國十道街四三號

感謝

良藥偉效．能逐沉疴去　有口皆碑．感謝信頻來　欲知藥力的偉大　請閱癒後諸君的感言

敬啓者敝人身體衰弱，胃腸失調，不獨食慾不振且又消化不良，三年之間飽受痛苦，迭經醫無數，服藥多劑，然俱未奏效，年前幸經友人勸服「若素」。敝人即購買五元份者一瓶，服後只覺大便順利，食慾增加，胃腸調和，精神充足，而容亦覺前紅潤多矣，繼又連服三瓶，現在已較前判若兩人，想敝人得享健康之福，皆爲「若素」所賜，確將病癒情形並近照一枚寄上聊表謝意並爲同病者告，若素眞乃胃腸營養之聖藥也專此並祝若素會社事業發達　敝人　郭負憨上

諺云：『對症下藥』其意義乃謂若患某病，則必須以適於某病的藥來治療，方克收效，否則將更有誘起大病的危險，即以現在一般人所常患的胃腸病來論，請看市井中所售治療胃腸病之藥，雖多如雨後春筍，然而求其確能收效者，卻百不一見，此即所謂藥不對症之故，自敝社所創製之「若素」問世以來，即蒙各界人士熱烈歡迎及信仰，推崇爲營養中之聖藥不獨能健胃補血，對胃腸諸症能澈底根治，尤於肺結核貧血等亦有立竿見影之效所以癒後感謝之函紛々寄至幾有應接不暇之勢，今爲證明若素之功效起見，特錄二份如下以作諸君參考

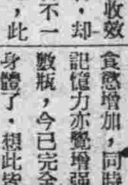

若素製藥株式會社殿：逕啓者敝人未服用「若素」以前，身體甚爲衰弱食慾不振記憶力減退，食後嘔吐酸水，胃部膨悶，精神衰憊，雖用盡他藥，亦終未見效，後經友人之介紹下得悉貴社出品之「若素」乃胃腸營養之聖藥，擅治一切胃腸等病余於是購得一瓶試用之，果大見功效，不獨胃部立刻舒暢食慾增加，同時精神煥發，記憶力亦驟增強，購缺又服數瓶，今已完全成爲健康之身體了，想此皆「若素」之所賜，敝人深感宏恩，無以爲報僅將服後狀況及癒後小照一枚寄上以表謝忱，專此敬頌　台安　敝人　吳鼠鵬謹啓

若素製藥株式會社台鑒：敝人現年二十八歲，身體羸弱，終夜失眠並飲食無味痛苦不堪言狀，雖醫罔效，如坐愁城，後閱盛京時報得悉貴社出品「若素」可醫敝人所患之症，當即購買一瓶權爲試用，不料服後大見奇效，嗣又連續購買三瓶，僅二月餘，諸病若失，已完全除根，感激之餘，無以爲酬，謹將敝人病癒情形略述一二，並小照一枚奉上以伸謝悃　敝人　常保合敬具

保健叢書　免費奉贈
啓者．敝社爲提高國人醫學常識與健康水準特印成多數「最新胃腸讀本」與「癒後鳴謝集」二書，開始免費向全滿同胞敬贈，全國各界如欲閱讀，請賜下郵票二分與詳細通信地址，即將該二書奉上不誤（郵價一日[illegible]）
奉天市信濃町十七號　若素製藥株式會社

滋補强壯　解毒良藥　戒煙良藥　吉福德祿　斷癮除根　決無痛苦　廣徵代理藥店
能戒除煙毒成功良藥吉福德祿近已三載，行銷全滿，戒除煙癮無算，爲人共知，惟此現不但能戒除煙癮，對於痔瘡皮膚濕濕以及婦女病痞腹痛等病服之無不立見奇效，在滿洲國境內各省市縣各大藥房均有代售，誠恐邊遠地方未及遍知各藥房尚未上本者有之，特此再爲聲明，務請遠處各藥店速來函購，廣爲銷售，以期普救，已患以代同胞早日除患不勝翹企之至
規定價目……五十錠藥每瓶一圓七角，一百錠藥每瓶三元二角，二百錠藥每瓶六元，六百錠藥每瓶十七元二角
各病者一律給予三成佣金，新要保不要押金均用現欵交易，五
代理總批發處　福祿洋行　大和東京街五地　電話七〇七